

Württemberg-Rochade

Verkündungsorgan des Württembergischen Schachverbandes e.V. Präsident: Rudolf Scholz, Wilh.-Haspel-Str. 92, 7032 Sindelfingen, ☎07031/82724; **Vizepräsidenten:** Wolf Böhringer, Schillerstr. 34, 7100 Heilbronn, ☎07131/80891; Erwin Franz, Schillerstr. 25, 7407 Rottenburg 2, ☎07457/3139; **Schriftführer und Pressewart:** Hajo Gnirk, Rubensstr. 8, 7412 Eningen, ☎07121/82803; **Schatzmeister:** Andreas Takac, Hebbelweg 3, 7146 Tamm, ☎07141/601693; **Verbands-spielleiter u. Paßbeauftragter:** Herbert Nufer, Schützenstr. 14, 7202 Mühlheim, ☎07463/563; **Referent für Damenschach:** Gert Schmid, Schafgartenstr. 23, 7031 Steinbronn, ☎07157/7108; **Rechtsberater:** Arnulf Reiz, Achalmstr. 147, 7300 Esslingen-Zollberg, ☎0711/383316; **Referent für Ausbildung, Breitenarbeit u. Freizeit-sport:** Hanno Dürr, Steckfeldstr. 4, 7000 Stuttgart 70, ☎0711/4581103; **Verbandsjugendleiter:** Alfred Mertens, Herschelstr. 63 A, 7000 Stuttgart 80, ☎0711/741512

Redaktion: Hajo Gnirk, Rubensstr. 8, 7412 Eningen ☎07121/82803

Mitteilungen aus dem Präsidium

1. Die Vereine Jugo Heilbronn, SV Bröckingen und Jugo Aalen werden als aus dem Verband ausgetreten betrachtet. Sie haben auf keine Anmahnung der Verbandsbeiträge 1983 reagiert.
2. Das Präsidium ist der Auffassung, dem erweiterten Vorstand des WSV zur Beschlußfassung vorzuschlagen, daß die Beihilfe für die Vereine, die dem WLSB bis spätestens 31.5.1985 beigetreten sind bzw. einen entsprechenden Antrag beim WLSB gestellt haben DM 60,- für das Kalenderjahr 1985 beträgt. Daneben wird die Aufnahmegebühr von DM 10,- ersetzt. Dieselbe Regelung gilt für alle Vereine, die schon früher dem WLSB beigetreten sind. Die Erstattung erfolgt in der Art, daß die Vereine die Beitragsrechnung des WLSB bzw. eine Kopie davon dem Schatzmeister des Verbandes unter Angabe einer Bankverbindung des Vereins einreichen. Weiterhin ist das Präsidium der Auffassung, dem erweiterten Vorstand eine Antragstellung beim kommenden Verbandstag nahezulegen, den WLSB-Beitragsanteil von DM 1,- pro erwachsenen Mitglied künftig fallen zu lassen.
3. Im Dezember-84-Heft der Württemberg-ROCHADE erfolgte die Ausschreibung für die diesjährigen Lehrgänge zum nebenberuflichen Übungsleiter. Diese Übungsleiter werden dringend in den Vereinen benötigt und sind unerlässlich zur Förderung des Schachsports! Die Anmeldefrist für die diesjährigen Lehrgänge wird bis zum 31.1.1985 verlängert!
4. Es wird daran erinnert, daß bis spätestens 15.1.1985 bei Wolf Böhringer, Schillerstr. 34, 7100 Heilbronn, sowohl die Anträge auf Zuschüsse aus Staatsmitteln im Haushaltsjahr 1984 als auch die Anmeldung von Veranstaltungen im Haushaltsjahr 1985, für die später dann Zuschußanträge gestellt werden, erfolgt sein muß (vgl. Dezember-84-Heft der Württemberg-ROCHADE)!

Oberliga, 4.Runde:

Stuttgarter SF 1879 II - Schmidener SK 3,5:4,5; Schmid H. - Holzhäuser M. 0:1, Strobel - Seyffer 1/2, Migl - Witke 1:0, Dr.Pegoraro - Beutelhoff 1/2, Saueremann - Wrobel 0:1, Seyfried - Hörmann 1:0, Grossmann - Schulte 0:1, Dr.Stingl - Langer 1/2

SC Kirchheim - SK Schwäbisch Hall 5,5:2,5; Grünenwald - Eberlein 0:1, Melcher - Prinz 1:0, Ganter - Fetzler 1/2, Flogaus - Dr.Xander 1:0, Hartmann W. - Neumann 1:0, Frommüller - Riedel 1/2, Jonas - Grädler 1/2, Hartmann Th. - Klenk 1:0

SV Marbach - SK Markdorf 4,5:3,5; Sieglen - Dr.Schröder 1/2, Pöpl - Baldauf 0:1, Lach - Borkhart 1:0, Escher - Knödler 1/2, Eisele - Widmann Ra. 0:1, Mohr - Widmann Ru. 1:0, Rapp - Arnold 1:0, Schlieske - Tillmann 1/2

SF Pfullingen - Post-SV Ulm 1,5:6,5; Frolik - Lörcher 1:0, Einwiller B. - Link 1/2, Joks - Dörflinger 0:1, Einwiller D. - Fritz 0:1, Nägele - Sick 0:1, Henn - Pieper 0:1, Dr.Blöck - Haber 0:1, Weipert - Bendel 0:1

AKTUELLER TABELLENSTAND

1.SV Marbach	8/21,0	5.Stuttg.SF 1879 II	4/17,0
2.SK Markdorf	6/19,0	6.Schmidener SK	2/14,0
3.Post-SV Ulm	5/18,0	7.SK Schwäb.Hall	2/11,0
4.SC Kirchheim	5/17,5	8.SF Pfullingen	0/10,5

Partienauswahl Oberliga 1984/85

Prinz (Schwäb.Hall - Seyffer (Schmiden)

1.g3 e5 2.c4 Sf6 3.Lg2 c6 4.Sc3 d5 5.cxd5 cxd5 6.Db3 Sc6 7.Sxd5 Sd4 8.Sxf5+ gxf6 9.Dd1 Dc7 10.Kf1 Le6 11.b3 Sc2 12.Tb1 Sa3 13.Lxa3 Lxa3 14.Sf3 Tc8 15.Se1 h5 16.h4 Lf5 17.e4 Lg4 18.Lf3 f5 19.exf5 Lxf5 20.d3 Lg6 21.De2 Kf8 22.Kg2 Kg7 23.Kh2 f6 24.Td1 Lc5 25.Sg2 Db6 26.Se3 Lxe3 27.fxe3 Tc3 28.Thf1 Td8 29.e4 Da6 30.Lxh5 Lxh5 31.Dxh5 Dxa2+ 32.Kh3 Tdxd3 33.Txd3 Txd3 34.Tc1 Da5 35.Dg4+ Kf7 36.h5 Dd8 37.Dg6+ Ke6 38.Tc8 Dd7 39.Dg8+ Kd6 40.Kh4 Db5 41.Df8+ Ke6 42.Te8+ Kd7 43.Te7+ Kc6 44.Dc8+ 1:0

Holzhäuser (Schmiden) - Eberlein (Schwäb.Hall)

1.e4 c5 2.Sf3 d6 3.d4 cxd4 4.Dxd4 Sc6 5.Lb5 Ld7 6.Lxc6 Lxc6 7.Sc3 Sf6 8.Lg5 e6 9.0-0 Le7 10.The1 0-0 11.Dd2 Te8 12.Kb1 b5 13.Lxf6 Lxf6 14.Dxd6 Db6 15.Se5 Tec8 16.f3 b4 17.Se2 La4 18.Sd7 Lxc2+ 19.Ka1 Dxd6 20.Sxf6+ gxf6 21.Txd6 Td8 22.Td4 a5 23.b3 Txd4 24.Sxd4 Ld3 25.Td1 La6 26.Sc2 Lb5 27.Td6 Kf8 28.Kb2 Ke7 29.Tb6 Ld7 30.Se3 Kd8 31.Td6 Kc7 32.Td2 h5 33.Tc2+ Lc6 34.Tc5 h4 35.Sc4 a4 36.bxa4 Txa4 37.Sa5 Kb6 38.Txc6+ Kb5 39.Tc7 Txa5 40.Txf7 Ka4 41.f4 Ta8 42.Txf6 Tg8 43.g3 hxg3 44.hxg3 Txg3 45.Txe6 Tg2+ 46.Kb1 Kb5 47.Te8 Kc4 48.Tc8+ Kd3 49.e5 Te2 50.Tc1 Te4 51.f5 Txe5 52.f6 Tf5 53.Tc6 Tf2 remis

Sieglen (Marbach) - Lörcher (Ulm)

1.d4 Sf6 2.c4 b6 3.Sc3 Lb7 4.f3 Sh5 5.Sh3 e5 6.dxe5 Sc6 7.e4 g6 8.Le3 Sxe5 9.Le2 Sf6 10.0-0 d6 11.f4 Sed7 12.e5 De7 13.Lf3 c6 14.Da4 d5 15.cxd5 Sxd5 16.Lxd5 cxd5 17.Sb5 Dd8 18.Tac1 Tc8 19.Txc8 Lxc8 20.Dxa7 Lc5 21.Lxc5 bxc5 22.Sc7 Kf8 23.Sg5 h6 24.Sge6+ 1:0

Escher (Marbach) - Dörflinger (Ulm)

1.e4 e5 2.Sf3 Sc6 3.Lb5 a6 4.La4 Sf6 5.0-0 Le7 6.Te1 b5 7.Lb3 0-0 8.a4 Lb7 9.Sc3 Sd4 10.Sxd4 exd4 11.Sd5 Sxd5 12.Lxd5 Lxd5 13.exd5 d3 14.c3 Lc5 15.b4 Lb6 16.Df3 Dh4 17.axb5 Tae8 18.Lb2 axb5 19.g4 f5 20.Txe8 Txe8 21.h3 fxe4 22.Dxg4 Dx2+ 23.Kh1 Te1+ 24.Txe1 Dxe1+ 25.Kh2 Dxd2+ 0:1

Herter (Stuttgarter SF II) - Nägele (Pfullingen)

1.e4 c5 2.Sc3 Sc6 3.f4 g6 4.Sf3 Lg7 5.Le2 d6 6.0-0 e6 7.De1 Sge7 8.d3 Sd4 9.Sxd4 cxd4 10.Sd1 Ld7 11.c4 Tc8 12.Ld2 0-0 13.g4 Sc6 14.b4 a6 15.a4 Ta8 16.Dg3 De7 17.Sf2 b6 18.b5 Sd8 19.Lb4 Sb7 20.e5 Sc5 21.Lf3 T7 22.a5 Dd8 23.Se4 axb5 24.axb6 Dxb6 25.Txa7 Dxa7 26.Lxc5 dxc5 27.Sf6 Lxf6 28.exf6 Dc7 29.g5 Tb8 30.h4 bxc4 31.h5 Lc6 32.Lxc6 Dxc6 33.f5 Tb2 34.fxe6 hxg6 35.hxg6 fxe6 36.f7+ Kf8 37.Dh3 Dg2+ 38.Dxg2 Txg2+ 39.Kxg2 cxd3 40.Kf3 c4 41.Ke4 e5 42.Kxe5 1:0

Henn (Pfullingen) - Grossmann (Stuttgarter SF II)

1.e4 c5 2.Sf3 e6 3.d4 cxd4 4.Sxd4 Sc6 5.Sxc6 bxc6 6.c4 Sf6 7.Dd4 Db6 8.Dxb6 axb6 9.Ld3 Lb4+ 10.Ld2 Lxd2+ 11.Sxd2 d5 12.cxd5 cxd5 13.exd5 Sxd5 14.Lb5+ Ld7 15.Lxd7+ Kxd7 16.Sf3 Tc8 17.Se5+ Ke7 18.Sd3 Tc4 19.a3 Sf4 20.Sxf4 Txf4 21.0-0 Tg4 22.g3 h5 23.Td3 Tc8+ 24.Kb1 Td8 25.Thd1 Txd3 26.Txd3 Tc4 27.Tb3 Tc6 28.Tb5 g6 29.a4 Kd6 30.a5 bxa5 31.Txa5 e5 32.b3 Tb6 33.Kc2 Ke6 34.Kc3 Kf5 35.f3 g3 36.Ta2 h4 37.Ta4 hxg3 38.hxg3 Ke6 39.Tg4 f6 40.b4 Ta6 41.Kb3 Kd5 42.b5 Ta1 43.Kb2 Ta5 44.Tb4 Kc5 45.Kc3 Ta3+ 46.Tb3 Txb3 47.Kxb3 f5 48.b6 Kxb6 49.Kc4 Kc6 50.g4 fxe4 51.fxe4 Kd6 52.Kc3 Kd5 53.Kd3 e4+ 0:1

Widmann Ru. (Markdorf) - Fronmüller (Kirchheim)

1.e4 e5 2.Sf3 Sc6 3.Lb5 a6 4.La4 Sf6 5.d4 Sxe4 6.0-0 b5 7.Lb3 d5 8.dxe5 Le6 9.De2 Lc5 10.Le3 De7 11.Td1 Td8 12.a4 Lxe3 13.Dxe3 Dc5 14.axb5 Dxe3 15.fxe3 axb5 16.Sa3 Sa7 17.Sd4 c6 18.Saxb5 Sxb5 19.Sxc6 0-0 20.Sxd8 Txd8 21.Lxd5 S5c3 22.bxc3 1:0

Hartmann (Kirchheim) - Widmann Ra. (Markdorf)

1.d4 Sf6 2.c4 c5 3.d5 b5 4.cxb5 a6 5.Sc3 Da5 6.bxa6 Lxa6 7.g3 g6 8.Lg2 d6 9.Ld2 Sbd7 10.Sf3 Lg7 11.0-0 0-0 12.Dc2 Sb6 13.Tfe1 Sc4 14.Lf4 Sxb2 15.Tab1 Sc4 16.Tbd1 Tfb8 17.Sd2 Sa3 18.Dc1 Sh5 19.Sdb1 Sxf4 20.gxf4 Sxb1 21.Sxb1 Dxa2 22.e4 Td2 23.Sd2 Tc2 0:1

Wrobel (Schmiden) - Saueremann (Stuttgarter SF II)

1.d4 Sf6 2.Sf3 g6 3.Lg5 Lg7 4.Sbd2 c5 5.e3 0-0 6.Ld3 d5 7.c3 b6 8.Se5 Sfd7 9.f4 f6 10.Sxg6 hxg6 11.Lxg6 fxe5 12.fxe5 Se5 13.dxe5 Lf5 14.Lxf5 Txf5 15.Sf3 e6 16.e4 Tf4 17.0-0 Txe4 18.Sd2 Txe5 19.Dh5 De7 20.Sf3 Tf5 21.g4 Tf4 22.g6 e5 23.Db7+ Kf8 24.Sxe5 Dxe5 25.Txf4+ Dxf4 26.Tf1 Dxf1+ 27.Kxf1 Sd7 28.Dh5 Se5 29.h4 Ke7 30.Dg5+ Lf6 31.De3 Kd6 32.g5 Le7 33.h5 Tg8 34.Ke2 Sxg6 35.hxg6 Txe6 36.Df4+ Kd7 37.Df5 Te6+ Kd1 Kd6 39.g6 1:0

Holzhäuser (Schmiden) - Schmid H. (Stuttgarter SF II)

1.e4 c6 2.d4 d5 3.exd5 cxd5 4.c3 g6 5.Ld3 Lg7 6.Lf4 Sc6 7.Sd2 Sf6 8.Sgf3 0-0 9.0-0 Sh5 10.Le3 Dd6 11.Te1 Sf4 12.Lf1 Lf5 13.Sb3 f6 14.Dd2 g5 15.h3 Sg6 16.c4 g4 17.hxg4 Lxg4 18.Sh2 Lf5 19.cxd5 Sb4 20.Sc5 Sc2 21.g4 Sxe3 22.fxe3 Lc8 23.Lg2 Lh6 24.Se4 Db6 25.Dc3 Kh8 26.Te2 Sh4 27.De1 Sxg2 28.Txg2 Dd8 29.Sc3 Tg8 30.De2 Ld7 31.Df3 Db6 32.Se4 f5 33.Sc5 fxe4 34.De4 g3 35.Sxd7 gxe4+ 36.Kh1 Da6 37.Txh2 Tg7 38.De5 Dg6 39.Tf1 Tg8 40.Sf8 Dg4 41.Se6 Lxe3 42.Dxe3 Tg6 43.De5+ Tf6 44.Sf4 Tg7 45.d6 Tf5 46.Sg6+ Dxe6 47.Dxf5 1:0

Dörflinger (Ulm) - Joks (Pfullingen)

1.e4 d6 2.d4 Sf6 3.Sc3 g6 4.f3 Lg7 5.Lc3 c6 6.Dd2 b5 7.Ld3 Sbd7 8.Sge2 a6 9.Sd1 e5 10.c3 De7 11.0-0 0-0 12.Sf2 Te8 13.Tae1 Sf8 14.f4 Le6 15.b3 Dd7 16.Sg3 exf4 17.Lxf4 h5 18.c4 h4 19.Se2 Sh5 20.d5 cxd5 21.cxd5 Lg4 22.Sxg4 Dxe4 23.Lxd6 h3 24.Sg3 hxg2 25.Dxe2 Ld4+ 26.Kh1 Tad8 27.Sxh5 Dxh5 28.Lf4 Sd7 29.Tf3 Dd4 30.Tf1 Dh7 31.e5 Sc5 32.Th3 Dg7 33.Lh6 Dxe5 34.Lxg6 Dxd5 35.Lxf7++ 1:0

Hinweis

Beiträge für das Februar-Heft der Württemberg-ROCHADE müssen bis spätestens 1.2.1985 dem kommissarischen Verbands-Pressewart zugesandt worden sein! Bitte, schicken Sie Ihre Beiträge aber nicht zu diesem Termin gebündelt zu, sondern liefern Sie jeweils aktuell an!

Wichtige Publikationen des Württ. Schachverbandes e.V.:

1. Satzung, abgedruckt in ROCHADE 7/1983
2. Wettkampf- und Turnierordnung, abgedr. in ROCHADE 11/1983
3. Spielerpaßordnung; ROCHADE 4/1984 mit Ergänzung in 5/1984
4. Ehrenordnung, abgedruckt in ROCHADE 7/1981
5. Leitlinien für Anträge auf Staatsmittel für Schulungen, abgedruckt in ROCHADE 7/1982 mit einer Ergänzung in 5/1984
6. Ausbildung zum nebenberuflichen Übungsleiter, abgedruckt in ROCHADE 12/1984

Ein Vierzüger zum Jahreswechsel

Günter Hanisch versteht es meisterhaft, Schachprobleme zu komponieren, bei denen die Figuren in Form von Buchstaben oder Zahlen stehen. Mit dem folgenden Problem, bei dem die Figuren in Form einer „85“ stehen, wünscht er den Lesern der Württemberg-ROCHADE ein gutes Neues Jahr!

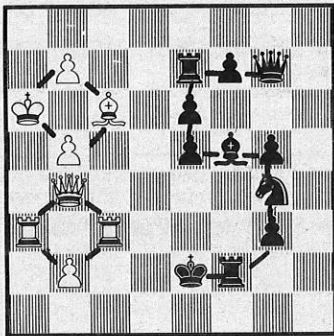

Der schwerste ist der erste Zug
Man weiß nie, ob er gut genug
Werner Nicolai

Lehrgang „Aufbau und Leitung von SchulschachArbeitsgemeinschaften“ an der Staatlichen Akademie für Lehrerfortbildung Calw

In Zusammenarbeit der beiden Schachverbände Badens und Württembergs, dem Arbeitskreis für Schülermitverantwortung und des Leiters der Akademie Dr. Girrlich, kam vom 14. bis 16. Dezember 1984 dieser Lehrgang für Lehrer aller Schularten der beiden Oberschulamtsbezirke Karlsruhe und Stuttgart zustande, über den die ROCHADE in der nächsten Ausgabe ausführlich berichten wird. Heute nur eine kleine Bildauslese:

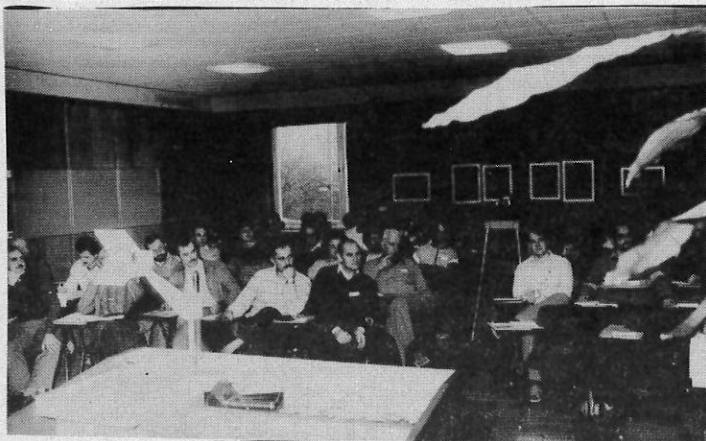

Blick in den Hörsaal auf die 44 Teilnehmer des Lehrgangs

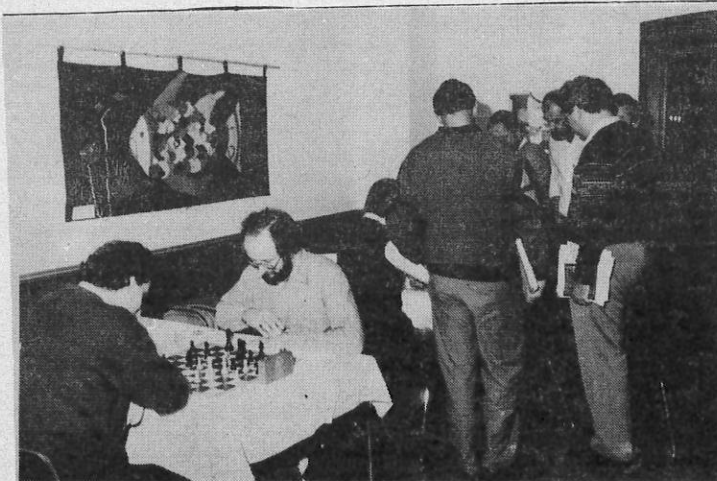

Diese Beiden nutzten jede Pause, um Schach zu spielen



Erfahrungsaustausch in einer Pause. Bildmitte: Konrektor Franz Escher, Donzdorf, der über „Schach im Erweiterten Bildungsangebot (EBA) der Hauptschule“ referierte. Von rechts: Oberstudiendirektor Richter, Bad Cannstatt, Schulschachreferent des WSV, der sehr temperamentvoll seinen Schachkurs „Schach in der Projektwoche“ vorstellte.

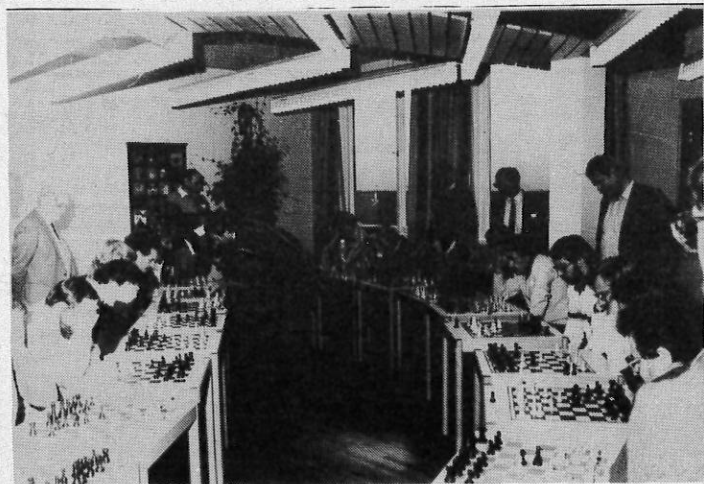

... Eine Simultanvorstellung am Ende der Tagung gab Clemens Werner, einer der Referenten, Seminarleiter der D-Kader-Schulung Nordbaden und Bezirksschulschachwart des Bezirkes Karlsruhe.

Bilder: Kurt

Offener Böblinger Jugendschachtag 1985

Wann: 16.3.1985 (Samstag) - Beginn: 10 Uhr - Anmeldeschluß: 9.15 h.
Wo: Gemeindehaus St. Bonifatius, Sindelfinger Str. 14, 7030 Böblingen
Wer: Alle Jungen und Mädchen der Jahrgänge 1965 und jünger
Wie: 15-Minuten-Schnellpartien in Jahrganggruppen - Anschließend Vierer-Mannschafts-Blitzturnier
Wertvolle Buchpreise und Urkunden für die Besten.
Unkostenbeitrag: DM 4,- - - Preisgünstige Bewirtung im Spiellokal.
Voranmeldung und weitere Informationen bei: Eugen Till, Holzgerlinger Weg 15, 7030 Böblingen, ☎ 07031 - 22 51 52. Kai-Volker Wenzel



Viele Grüße von der Schacholympiade in Thessaloniki sandte Theo Schuster/Stuttgart, Deutschlands bestinformierter Schach-Journalist!
Vielen Dank!

Die regelmäßige Einrichtung einer Problemspalte für Parteschachspieler finde ich eine sehr gute Idee, ein Äquivalent sozusagen zum Problemschach, dem ich ebenfalls huldige. Die neue Rubrik ist praxisorientiert. (50 Jahre)
Wolfenter/Stuttgart

„Der Leser ist am Zug“ finde ich eine tolle Sache. (38 Jahre alt)

Kroker/Kornwestheim

Württembergische Schachjugend im Schachverband Württemberg e.V.

1. **Vorsitzender:** Alfred Mertens, Herschelstr. 63 A, 7000 Stuttgart 80, ☎ 0711/741512

Spilleiter: Manfred Lube, Wehrstr. 30, 7315 Weilheim/Teck, ☎ 0702023/5583

Pressewart: Ulrich Schwarz, Schwenninger Str. 20/1, 7032 Sindelfingen 6, ☎ 07031/33864

Ausschreibung der Württembergischen C-Jugendmeisterschaft 1985

Die Württembergische Schachjugend sucht noch einen Ausrichter für die Landesmeisterschaft der C-Jugend (geboren nach dem 31.08.1970). Termin ist die Woche nach Ostern, d.h. vom 09.-13. April 85.

Leistungen des Ausrichters: Unterbringung und Verpflegung der 14 Teilnehmer, Stellung eines Turnierleiters, Organisation des Turniers (Spiellokal, Rahmenprogramm, etc.), Preise (3 Kleinpokale, Urkunden, weitere nach eigenem Ermessen).

Leistungen der WSJ: Zuschuß von DM 1.500,-, ein Freiplatz für den Ausrichter, organisatorische Hilfestellung.

Bitte richten Sie Ihre Bewerbung an den WSJ-Spilleiter Manfred Lube.

Bezirk Neckar/Fils,

- Kreis Filstal -

Spitzenplätze bei den Kreisjugendmeisterschaften

A-Jugend

- | | |
|----------------------------------|-----|
| 1. Thomas Rothermel/SV Ebersbach | 6,5 |
| 2. Erich Lankes/SV Donzdorf | 6,0 |
| 3. Michael Ehlers/SV Donzdorf | 5,0 |

B-Jugend

- | | |
|--------------------------------|-----|
| 1. Steffen Dobler/SV Ebersbach | 5,0 |
| 2. Gerd Wende/SV Donzdorf | 4,0 |
| 3. Steffen Weber/SV Donzdorf | 3,0 |

C-Jugend

- | | |
|-----------------------------|-----|
| 1. Toni Ostric/SV Ebersbach | 6,0 |
| 2. Jusuf Cabir/SV Donzdorf | 5,5 |
| 3. Robert May/SV Ebersbach | 5,0 |

STUTTGART

Ausschreibung Örtliche Stuttgarter Stadtmeisterschaft 1985

Schirmherrschaft: Schachbezirk Stuttgart

Turniermodus: 9 Runden nach Schweizer System (mit Ingo-Auswertung), Platzierung nach Buchholz, Geldpreise werden geteilt bei gleicher Punktzahl, Sachpreise nach Platzierung zugeordnet.

Bedenkzeit: 40 Züge in 2 Stunden nach den Regeln des Welt-schachbundes, danach 30 Minuten für den Rest der Partie nach den Blitzschachregeln mit einigen Ausnahmen (siehe Turnier O.)

Termine:

- | | |
|----------------|----------------|
| 1. Runde 19.3. | 4. Runde 23.4. |
| 2. Runde 26.3. | 5. Runde 07.5. |
| 3. Runde 16.4. | 6. Runde 14.5. |
| 7. Runde 21.5. | |
| 8. Runde 04.6. | |
| 9. Runde 11.6. | |

Siegerehrung mit Blitzschachturnier am 18.6.1985

Preisfond: rund DM 4.500,-; 1. Preis DM 1.000,-

8 Geldpreise, ca. 20 Sach- und Sonderpreise, u.a. für die besten Jugendlichen, beste Senioren (ab 60 J.) vgl. TO.

Gebühren: Startgeld DM 35,- für Erwachsene, DM 25,- für Jugendliche und Studenten

Reuegeld DM 25,- (wird zurückerstattet bei ordnungsgemäßer Teilnahme)

Spieltag und -zeit jeweils Dienstag 18.30 Uhr - 23.30 Uhr im Spiellokal SSF 1879

Spielort: Gebrüder Greiner GmbH,
Arnulf Klett Platz 1,
Tel. 0711-295121

In den Räumen des "TABARIS", Hindenburgbau (1.Stock), Zugang im EG durch das Cafe oder Bräu-Stüble

Anmeldung: Bitte schriftlich mit gleichzeitiger Bezahlung der Gebühren und mit folgenden Angaben: Name, Vorname, Adresse u. Telefon, ggf. Schachverein und Spielstärke (Ingozahl, Mannschaftsklasse)

a) durch Einzahlung von Startgeld + Reuegeld auf Konto Nr. 1278257, Landesgirokasse Stuttgart, BLZ 600 501 01, "STADTMEISTERSCHAFT 85" oder

b) Eintrag in Meldeliste am Spielabend der SSF 1879 (di., Tabaris) mit gleichzeitiger Einzahlung beim Kassier (Herr Mock)

Meldesluß: 5. März 1985, maximal 150 Teilnehmer, Reihenfolge der vollständigen Anmeldung entscheidet.

Turnierleitung: Gert Schmid (Nationaler Schiedsrichter), Hanno Dürr, Steckfeldstr.4, 7000 Stuttgart 70 (☎ 0711-4581.103)

Ein Schiedsgericht mit Teilnehmern wird gebildet.

Bezirksliga, 4. Runde:

Staffel I: SSF 79 VI - Ditzingen 3:5; Cannstatt III - Zuffenhausen 3,5:4,5; SSF 79 V - Feuerbach 3:5; SPVGG Böblingen - Vaihingen/Rohr II 6:2

AKTUELLER TABELLENSTAND

1. Feuerbach	8:0/21,5	5. Zuffenhausen	3:5/14,0
2. SPVGG Böbling.	7:1/22,5	6. Cannstatt III	2:6/13,0
3. Ditzingen	6:2/19,0	7. Vaihingen/R. II	1:7/10,5
4. SSF 79 V	4:4/17,5	8. SSF 79 VI	1:7/10,0

Staffel II: Pirc - Waiblingen 5:3; Schmiden II - SSF 79 VII 3,5:4,5; Winnenden - Sindelfingen IV 1:7; HP Böblingen - Stuttgart II 6:2

AKTUELLER TABELLENSTAND

1. HP Böblingen	8:0/22,5	5. Pirc	3:5/14,5
2. Sindelfingen IV	6:2/21,5	6. Schmiden II	2:6/15,5
3. SSF 79 VII	6:2/17,5	7. SG Stuttgart II	2:6/12,0
4. Waiblingen	4:4/14,5	8. Winnenden	1:7/10,0

Winnender Schüler- und Jugendturnier 1984

Am Sonntag, dem 16.12.84 fanden in Winnenden die offenen Schachstadmeisterschaften für Schüler und Jugendliche statt. Dieses Großereignis zum Ausklang des Jahres 1984 fand wieder regen Zuspruch. Insgesamt waren ca. 40 Schüler und Jugendliche aus Nah und Fern angereist. Es wurden in beiden Gruppen 7 Runden Schweizer System gespielt und jede Partie dauerte ca. 1 Stunde, sodaß nach 7 Stunden Spielzeit über 240 Spiele abgewickelt wurden. Parallel dazu lief noch ein kleines Fahrerturnier. Die weiteste Anreise hatten die Spieler aus Böblingen und Schwäbisch Hall. Es waren insgesamt Schachspieler aus über 10 verschiedenen Vereinen am Start.

Hier nun ein kurzer Abriss:

Schülerstadmeisterschaft bis 14 Jahre.

Die Gruppe, die aus ca. 20 Spielern bestand, kämpfte ebensou eifrig wie die "Erwachsenen". Es wurde bald klar, daß der Titelverteidiger Dietmar Schill hier einen schweren Stand hatte. Bis zur Mittagspause hatte er zwar noch mit 3 1/2 Punkten aus 4 Runden geführt, doch nachher konnte er aus den restlichen 3 Runden nur noch einen 1/2 Punkt verbuchen, sodaß er am Schluß einen Platz im vorderen Mittelfeld belegte.

Hauke Dutschak, die zweite große Winnender Hoffnung konnte zwar gegen den späteren Schülermeister Lang gewinnen, hatte auch eine starke Phase nach der Pause - 3 Siege hintereinander - aber gegen den württembergischen Auswahlspieler Bitzel (Ditzingen) fehlte ihm der Mut zum Risiko, sodaß die Partie remis endete und Hauke in der Endabrechnung nur den undankbaren 4. Platz belegte. Die ersten 3 Plätze, die allesamt 5 1/2 Punkte aufwiesen und trotz diversen Stichkämpfen (alle mit Remisergebnissen) mußten in letzter Entscheidung auf den Wunsch der Spieler ausgelost werden. Es belegten die Preisplätze:

1. Marc Lang, Ditzingen; 2. Axel Schmitt, Ditzingen; 3. Steffen Birk, Schmiden.

Bei den Jugendlichen bis 19 Jahre konnte der Titelverteidiger Jörg Jansen (Winnenden) der starken Konkurrenz an diesem Tag nicht genug entgegensetzen, sodaß er durch einige unglückliche Niederlagen, einen Mittelplatz belegte. Unangefochtener Sieger wurde souverän Peter Holzschuh aus Murrhardt. Zweiter Sieger wurde Roland Kumer aus Kornwestheim. Dritter wurde Christian Schweizer aus Böblingen, gefolgt von Hans Nägele (Stuttgarter Schachfreunde 1879). Es waren hier 20 Spieler aus 9 Vereinen am Start. Die immer über die volle Zeitdistanz gehenden Partien fanden ein großes Zuschauerinteresse und boten ein hohes Niveau.

- Karl-Heinz Kocher -



164 Teilnehmer gaben sich beim 1. Böblinger Open im Novotel ein Stelldichein.

Fotos: Isk

Ralf Lau beherrschte das 1. Böblinger Open

Das 1. Böblinger Open gewann der internationale Meister Ralf Lau aus Solingen, Mitglied der Olympia-Mannschaft in Saloniki, klar und verdient mit 7 Punkten aus acht Runden. Er startete furios mit 5 Siegen und ließ auch im weiteren Turnierverlauf keinen Zweifel aufkommen, daß er am Ende vorne sein wird. Er gab nur gegen die ungarische Fide-Meister Szell und Zsinka je einen halben Punkt ab.

Auf Rang 2 platzierte sich der württembergische Elo-Turnier-Sieger Thilo Kabisch (Eppingen) mit 6,5 Punkten. Überraschend kam der 3. Platz von Martin Jurasin (VfL Sindelfingen), der etwas Glück hatte, da der Auslosungscomputer ihn „in Watte packte“ und andere, beispielsweise seine Vereinskameraden Ullrich und Dr. Fahnen-schmidt, mit starken Kontrahenten überhäufte. Ralf Lau konnte 2.000,- DM mit nach Hause nehmen. Für den 2. und 3. Platz gab es je 1.250,- DM. Preise wurden bis zum 27. Platz ausgeschüttet.

Endstand also: 1. Lau (Solingen) 7 Punkte; 2. Kabisch (Eppingen) 6,5; 3. Jurasin (VfL Sindelfingen) 6,5; 4. FM Szell (Ungarn), Trettin (Tübingen), Bischoff (Bayern München), FM Zsinka (Ungarn), Schuler (Eppingen), Grünenwald (Kirchheim/Teck), Migl (SF Stuttgart), Sieglen (Marbach), Rochowski (SF Stuttgart), Reinhardt (Eppingen) alle 6; 5,5 Punkte erreichten 14 Spieler, darunter, als 14. P. Bauer (VfL Sindelfingen), 16. IM Kruszynski (Polen) und als 18. GM Pachman (Passau). Weiter im großen Feld der 164 Teilnehmer landeten IM Alzate (Kolumbien), IM Pribyl (CSSR) und FM Dr. Fahnen-schmidt.

Den teilnehmenden Titelträgern wurde das Gewinnen keineswegs leicht gemacht, oft genug mußten die Favoriten gegen weniger renommierte Gegner das Handtuch werfen. So verlor IM Pribyl, die Nr. 1 der Rangliste, gegen Trettin und in einer der schönsten Partien gegen Gass (Marktheidenfeld). IM Alzate mußte gegen den Oberliga-Spieler Jörg Grünenwald die Segel streichen. FM Dr. Fahnen-schmidt wurde durch Niederlagen gegen Trettin, Sieglen und Pachman weit zurückgeworfen. Neben Lau blieben alleine Bischoff, Zsinka, Grünenwald, Werner (Karlsruhe), Pachman und Escher (Marbach) ungeschlagen.

Von den Böblinger Teilnehmern ragten besonders Mario Born (HP) und Martin Hertweck (Spvvg) hervor. So verbuchte Born in Runde vier bis sieben gegen Dr. Moser (Tübingen), Strobel (SF Stuttgart), E. Bauer (Cannstatt) und IM Alzate beachtliche 3,5 Zähler. Dabei knöpfte er dem IM Alzate einen halben Punkt ab. Allerdings verlor er in der Schlußrunde und verpaßte die Preisränge ganz knapp. Letztendlich belegte Born mit fünf Punkten den 36. Platz. Martin Hertweck konnte mit Walter Wolf (Bundesliga, SF Stuttgart) und L. Smrecanji (Oberliga Baden) zwei „dicke Brocken“ schlagen. In der 7. Runde mußte er gegen die bayerische Meisterin

Ingrid Lauterbach eine unglückliche Niederlage hinnehmen, da die Remisstellung nach einem groben Fehler nicht mehr zu halten war. Mit 4,5 Punkten erreichte Hertweck noch einen guten 50. Rang.

Die Teilnehmer mußten jedenfalls eine gute Kondition und Nervenstärke aufweisen, da an drei Tagen jeweils zwei Partien gespielt wurden. Es kam dabei öfters vor, daß Spieler in der Abend-Partie unter ihren Möglichkeiten blieben und einbrachen.

Die Turnierleitung lag in den Händen von Gert Schmid und Reiner Laib vom SC HP Böblingen. Da das 1. Open zu einem vollen Erfolg wurde und im württembergischen Schachsport ein echter Nachholbedarf besteht, ist eine Neuaufgabe bereits geplant.

Partienauswahl, 8. Runde

IM Alzate (Kolumbien) - Grünenwald (Kirchheim/Teck) Sizilianisch
 1.e4 c5 2.Sf3 d6 3.d4 cxd4 4.Sxd4 Sf6 5.Sc3 a6 6.Le3 e5 7.Sb3 Le6 8.f3 Sbd7 9.Dd2 b5 10.a4 b4 11.Sd5 Lxd5 12.exd5 Sb6 13.Lxb6 Dxb6 14.a5 Db7 15.Lc4 g6 16.Ta4 Tb8 17.Dd3 Ta8 18.0-0 Lg7 19.c3 bxc3 20.bxc3 Da7+ 21.Kh1 0-0 22.Tb4 Sd7 23.Tfb1 f5 24.Sd2 e4 25.De2 Sc5 26.Tb6 De7 27.Tc6 Sa4 28.Te1 Lxc3 29.Lb3 Dg5 30.Td1 Sc5 31.Lc4 Lxd2 32.Txd2 exf3 33.gxf3 Tfe8 34.Df2 Df4 35.Lf1 Te3 36.Dg3 Txf3 37.Dxf4 Txf4 38.Lg2 Ta4 39.h3 Td8 40.Tb2 Kf7 41.Kh2 Kf6 42.Tbb6 Ke5 43.Tc7 h5 44.Tbc6 Txa5 45.Tg7 Kf6 46.Tcc7 h4 47.Th7 Kg5 48.Tcg7 Ta2 0:1

IM Bischoff (Bayern München) - Pieper (Ulm) Angen. Damengambit
 1.Sf3 Sf6 2.d4 d5 3.c4 dxc4 4.e3 e6 5.Lxc4 c5 6.0-0 a6 7.a4 Sc6 8.De2 cxd4 9.Td1 Le7 10.exd4 0-0 11.Sc3 Sb4 12.Lg5 Te8 13.Te1 Sfd5 14.Lxe7 Txe7 15.Se5 Sxc3 16.bxc3 Sd5 17.Db2 Tc7 18.Lxd5 exd5 19.Sd3 Ld7 20.Te5 Lc6 21.Sb4 a5 22.Sxc6 bxc6 23.Tae1 g6 24.g3 Tcc8 25.Te7 Dd6 26.T1e6! Tab8 27.Txd6 Txb2 28.Tf6 Ta2 29.Tfxf7 Txa4 30.Tg7+ Kf8 31.Tef7+ Ke8 32.Ta7 Kf8 33.Txh7 Kg8 34.Tag7+ Kf8 35.Tf7+ Kg8 36.Thg7+ Kh8 37.Txg6 Ta1+ 38.Kg2 a4 39.Tf5 1:0

Sieglen (Marbach) - Gass (Marktheidenfeld) Wolga-Gambit
 1.d4 Sf6 2.c4 c5 3.d5 b5 4.Sf3 Lb7 5.a4 bxc4 6.Sc3 e6 7.e4 Da5 8.d2 Da6 9.Se5 exd5 10.exd5 Sxd5 11.Lxc4 De6 12.0-0 Sc3 13.Lxc3 d5 14.Te1 dxc4 15.Sxf7 Kxf7 16.Txe6 Kxe6 17.Dg4+ Kd6 1:0

Kabisch (Eppingen) - Trettin (Tübingen) Königsindisch
 1.Sf3 Sf6 2.d4 g6 3.c4 Lg7 4.Sc3 0-0 5.e4 d6 6.Le2 Lg4 7.Le3 e5 8.d5 Sh5 9.Sg1 Lxe2 10.Sgxe2 f5 11.f3 Lf6 12.Dd2 f4 13.Lf2 Lh4 14.g3 fvg3 15.hxg3 Lg5 16.Le3 Lxe3 17.Dxe3 Df6 18.g4 Sf4 19.Sxf4 Dxf4 20.Dxf4 Txf4 21.Th3 Sa6 22.Ke2 c6 23.Tah1 Tf7 24.Sd1 cxd5 25.cxd5 Sc7 26.a4 b5 27.Se3 Te8 28.g5 Tee7 29.Sg4 Tg7 30.Sf6+ Kh8 31.Tc1 bxa4 32.Tc6 Td7 33.Th1 Td8 34.Thc1 Tc8 35.Txd6 Tb8 36.Tdc6 Txb2+ 37.Kf1 1:0

7. Runde
Gass (Marktheidenfeld) - IM Pribyl (CSSR) Pirc-Verteidigung
 1.e4 d6 2.d4 Sf6 3.Sc3 g6 4.Lg5 c6 5.Dd2 b5 6.Lxf6 exf6 7.Ld3 Lg7 8.Sge2 0-0 9.0-0 a6 10.Sd1 Lb7 11.c3 Sd7 12.Df4 De7 13.Se3 Tfe8 14.Sg3 Df8 15.Sef5 Ta8 16.Tae1 c5 17.Te3 cxd4 18.cxd4 d5 19.Sh5 dxe4 20.Lb3 Sb6 21.Lb3 Lc8 22.Shxg7 Lxf5 23.Sxf5 gxf5 24.Dxf5 Dd6 25.Th3 h6 26.Dg6+ 1:0

Göppingen I - Reichenbach I 3,5:4,5; Klink - Layh 0:1, Wiese - Schwarz 1/2, Rapp - Hamann 0:1, Fetzler - Zdravec 1/2, Meister - Schwilk 0:1, Herfort - Schmid 1:0, Dreus - Gilch 1:0, Klink R. - Schulz 1/2

Kirchheim II - Eislingen I 5:3; Richter - Albullet 1/2, Köber - Hock 1:0, Flogaus R. - Löffler 0:1, Frenzl - Wiedmann 1:0, Tick - Wersch 1/2, Stütz - Kudlacek 1:0, Lang - Eggenweiler 1/2, Reichert - Kernbaum 1/2

AKTUELLER TABELLENSTAND

1. Süßen I	8/22,5+x	5. Eislingen I	4/20,0
2. Reichenbach I	8/22,5	6. Plochingen I	4/19,5
3. Göppingen I	6/21,0	7. Kirchheim II	3/14,5
4. Nabern I	5/21,5	8. Geislingen I	2/15,0

Kreiseinzelmeisterschaft 1984

7. Runde: Widmann - Steinbach 1:0, Kos - Majer 1:0, Häberle - Meister 1/2, Höflinger - Nonnenmacher 1/2, Schimak - Dreus 0:1, Kudlacek - Schultheisz 1/2, Holland - Hähle 0:1, Rapp - Flock 0:1

Endstand:

1. Nonnenmacher (Ebersb.)	6,0	10. Rapp (Göpping.)	3,5
2. Kos (Ebersb.)	5,5	11. Majer (Göpping.)	3,0
3. Flock (Göpping.)	4,5	12. Klink (Göpping.)	3,0
4. Schultheisz (Donzd.)	4,5	13. Steinbach (Donzd.)	3,0
5. Höflinger (Faurndau)	4,5	14. Schimak (Eisling.)	3,0
6. Widmann (Eisling.)	4,0	15. Meister (Göpping.)	3,0
7. Kudlacek (Eisling.)	4,0	16. Holland (Göpping.)	2,5
8. Dreus (Göpping.)	4,0	17. Häberle (Göpping.)	1,5
9. Hähle (Faurndau)	3,5		

Kreisblitzmeisterschaft 1984

Das Turnier in UHINGEN war mit 32 Teilnehmer gut besucht, wenn auch - wie im letzten Jahr - Spieler des SC Kirchheim vermisst wurden.

Endstand (an der Spitze):

1. Wolf, R./Ebersb.	28/31,0	9. Rapp/Göpping.	20,5
2. Moder/Donzdorf	27,5	10. Wiedmann/Eisling.	20,5
3. Holl H.P./Donzd.	26,0	11. Schultheisz/Donzd.	19,0
4. Dotti/Donzdorf	26,0	12. Hähle/Faurndau	18,5
5. Höflinger/Faurndau	23,5	13. Bantleon/Süssen	18,0
6. Erker/Süssen	23,0	14. Zehm/Ebersb.	17,0
7. Majer/Göpping.	22,5	15. Lankes/Donzd.	17,0
8. Weber/Ebersb.	22,0		

Überraschend war das gute Abschneiden des Neulings Majer, der gegen die ersten sechs immerhin 3 Punkte holte und u.a. Wolf und Moder schlug! Hätte er gegen schwächere Gegner nicht hier und da einen Punkt abgegeben, wäre evtl. eine Platzierung unter den ersten vier im Bereich des Möglichen gewesen.

A-Klasse, 4. Runde: SC Kirchheim III - UHingen II 7:1; VfL Kirchheim - Eislingen III 4:4; Süßen II - Eislingen II 3:5; Göppingen III - UHingen I 3:5

AKTUELLER TABELLENSTAND

1. UHingen I	8/23,5	5. Eislingen III	4/15,5
2. Eislingen II	7/18,5	6. Süßen II	3/16,0
3. SC Kirchheim III	5/19,0	7. VfL Kirchheim	1/11,5
4. Göppingen III	4/16,0	8. UHingen II	0/ 8,0

Kreisklasse

Nachtrag, 4. Runde: SC Geislingen II - Salach 5:3

Kreis Esslingen-Nürtingen

Endstand Kreiseinzelmeisterschaft 1984

1. Pfeifer/Esslingen	6,0/	12. Wiecorek/Berkheim	3,5/25,5
2. Frey/Altbach	5,5/	13. Zink/Raidwang	3,5/24,0
3. Ruisingen/Ostfildern	5,0/28,5	14. Strauss/Esslingen	3,5/20,5
4. Guilliard/Altbach	5,0/28,0	15. Stenzel/N. Tenzl.	3,0/27,5
5. Jäschke/Berkheim	5,0/25,5	16. Henkel/Denkend.	3,0/24,0
6. Scholl/Berkheim	4,0/29,5	17. Haussmann/Neuffen	3,0/22,5
7. Sonnleitner/Berkheim	4,0/27,0	18. Ruprich U./N. Tenzl.	2,5/28,0
8. Kudlich/Nürtingen	4,0/26,0(189,5)	19. Pietrek/Wernau	2,5/24,5
9. Ruprich F./N. Tenzl.	4,0/26,0(178,0)	20. Keller G./Nabern	2,0/
10. Schwarz/Reichenb.	4,0/22,5	21. Balbuchta/Nürting.	1,5/18,5
11. Meyer/Nürtingen	4,0/19,5	22. Lütt-Schwager/Denkend.	1,5/17,5

Endstand Kreisblitzmeisterschaft 1984

1. Englmeier H./Essl.	21,5	Zink J./Raidwang.	11,0
2. Zimmer R./Altbach	19,5	14. Strauss M./Essl.	10,0
3. Krämer S./Ostfild.	19,0	15. Stegmüller H./Wernau	9,5
4. Trommsdorff F./Nabern	18,5	16. Albrecht H./Sulzgr.	7,5
5. Knorpp R./Zell	18,0	Zink V./Raidwang.	7,5
6. Brenner P./Wernau	16,0	18. Scheurich P./Sulzgr.	7,0
7. Guski D./N. Tenzl.	15,0	Blecher F./Sulzgr.	7,0
8. Layh M./Reichenb.	13,5	Wurster E./Raidwang.	7,0
9. Zappe B./Ostfild.	13,0	21. Pietrek G./Wernau	6,5
10. Föhner W./Zell	12,0	22. Gührer P./Raidwang.	5,5
11. Keller G./Nabern	11,5	23. Scheurich O./Sulzgr.	5,0
12. Pohl A./Wernau	11,0	24. Clauss R./Sulzgr.	4,0

Kreis Reutlingen-Tübingen

Endstand Kreiseinzelmeisterschaft 1984

1. Pollach/Ammerb.	6,0/	16. Asch/K'furt	3,5/25,5(184)
2. Berner J./K'furt	5,0/26,5(195,5)	17. Gerakakis/Pfulling.	3,5/25,5(175)
3. Berner U./K'furt	5,0/26,5(183,0)	18. Nägele/Pfulling.	3,0/26,0
4. Schittenhelm/Ammerb.	5,0/26,0	19. Jenke/Pfulling.	3,0/25,0
5. Fritz A./Bauernw.	5,0/23,5	20. Wettlaufer/Tübing.	3,0/22,5
6. Weisert/Bauernw.	5,0/20,5	21. Loth/Hohbuch	3,0/20,5
7. Föll/Steinlach	4,5/29,5	22. Forschner/Pliezhaus.	3,0/18,5
8. Spohr/Lichtenst.	4,5/24,5	23. Ellinger/Bauernw.	3,0/17,0
9. Keilhack/Tübingen	4,0/34,5	24. Laib/Hohbuch	2,5/26,5
10. Nagelsdiek/Pfulling.	4,0/29,5	25. Hübner/Pfulling.	2,5/21,0
11. Schönwälder/Bauernw.	4,0/28,0	26. Zobel/Pfulling.	2,0/27,0
12. Hornig/Bauernw.	4,0/25,5	27. Schulz/Tübingen	2,0/22,5
13. Schenk/Reutlingen	4,0/21,5	28. Sievers H./Müsing.	2,0/21,0
14. Dalla Costa/Ammerb.	3,5/30,0	29. Sievers G./Müsing.	2,0/18,5
15. Raddatz/Tübingen	3,5/27,5	30. Berend/Tübingen	0,0

Mannschafts-Blitzmeisterschaft

1. Pfullingen I	6. Rottenburg
2. Tübingen I	7. Kirchentellinsf. I
3. Steinlach	8. Reutlingen
4. Pfullingen II	9. Kirchentellinsf. II
5. Bauernwalze Reutl. I	10. Dettenhausen I

Die ersten 7 Mannschaften haben sich für die Bezirks-Blitzmeisterschaft qualifiziert!

Einzel-Blitzmeisterschaft

1. Bräuning, Rolf	6. Egger, Bernd
2. Hönsch, Matthias	7. Keilhack, Harald
3. Bräuner, Uwe	8. Krumrey, Klaus
4. Hofmann, Jörg	9. Berner, Jürgen
5. Meyer-Cording, Claus	10. Schulz, Christian

Die ersten 7 Spieler - alle vom Schachverein Tübingen - haben sich für die Bezirks-Blitzmeisterschaft qualifiziert!

Kreisklasse, 4. Runde: Schönbuch - Dettingen 5:3; Pfullingen III - Lichtenstein 7:1; Pliezhausen - Reutlingen II 3,5:4,5; Tübingen II - Hohbuch 4:4

A-Klasse, Staffel I, 4. Runde: Hohbuch II - Urach II 2,5:5,5; Rottenburg II - Dettenhausen 5,5:2,5; Steinlach II - Kirchentellinsfurt 5:2+H; Ammerbuch II - Tübingen IV 4,5:3,5

A-Klasse, Staffel II, 4. Runde: Reutlingen III - Urach III 2:6; Münsingen - Pfullingen IV 3:5; Pliezhausen II - Dettingen II 3:5; Tübingen IV - Bauernwalze Reutl. 2,5:5,5

B-Klasse, Staffel I, 4. Runde: Kirchentellinsfurt II - Ammerbuch V 6:2; Lichtenstein II - Steinlach III 2,5:5,5; Dettenhausen II - Hohbuch III 2:6; Pfullingen VI - Ammerbuch III 4:4

B-Klasse, Staffel II, 4. Runde: Dettingen III - Tübingen VI 7:1; Münsingen II - Ammerbuch IV 3:5; Reutlingen IV - Bauernwalze II 3:5

Mitteilung

Der Schachbezirk Neckar/Fils besitzt nunmehr 20 Spielsätze (Figuren, Bretter, Uhren) allerbesten Qualität, die für Bezirks- und Kreismeisterschaften (auch der Schachjugend) und ebenso auch für z.B. Stadtmeisterschaften, Jubiläumsturniere, Schülerturniere, Simultanvorstellungen u.ä. ausgeliehen werden können. Diesbezügliche Anfragen bis zu einer späteren Regelung sind an Bezirksspielleiter

Hajo Gnirk,
Rubensstr. 8,
7412 Eningen u.A.,
Tel. 07121/82803

zu richten.

Neue Vorstandschaft beim SV Tübingen

1. Vorsitzender: Wolfgang Wettlaufer, Weissdornweg 14/37, 7400 Tübingen; ☎07071/65349.

2. Vorsitzender: Peter Reißmann, Schönbergstr. 7, 7409 Dußlingen; ☎07072/2568.

Spielleiter und Jugendwart: Eckart Schulz, Brunsstr. 20, 7400 Tübingen; ☎07071/23087.

Kassierer: Thies Christophersen, Ob dem Viehweidle 17, 7400 Tübingen.

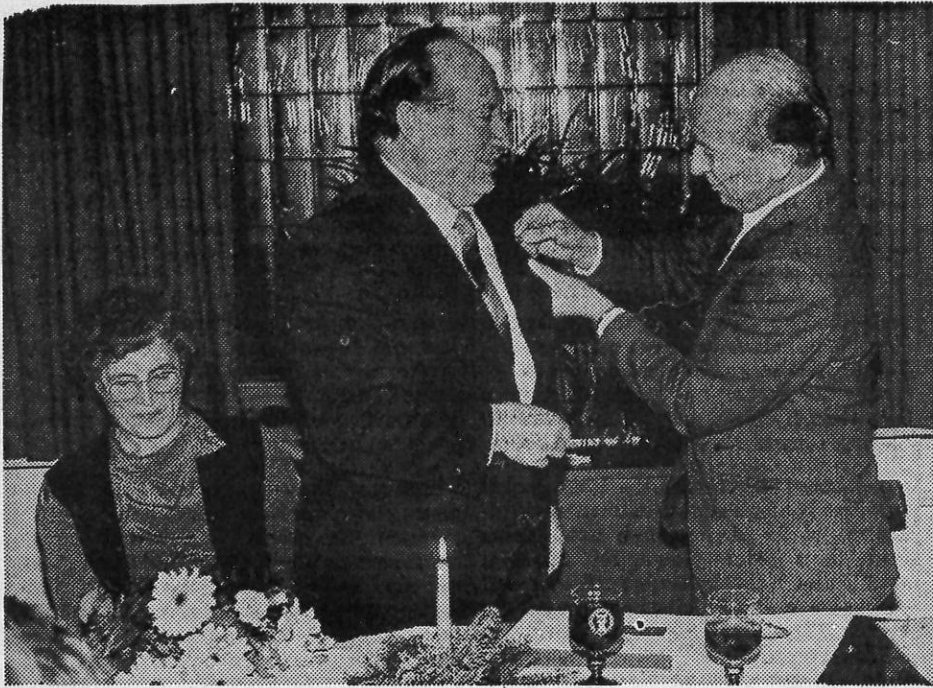

Hohe Ehrung für einen Förderer des Schachspiels: Paul Moll (Mitte) erhält von Bruno Schäfer die Ehrennadel des Landes angesteckt.
Foto: dre

Ehrennadel des Landes Baden-Württemberg für Schachfreund Paul Moll

Große Freude widerfuhr kurz vor Weihnachten dem Schachverein Pliezhausen im Schachkreis Reutlingen/Tübingen und seinem langjährigen 1. und 2. Vorsitzenden, Schachfreund Paul Moll. Während der stimmungsvollen Weihnachtsfeier des Vereins erhielt er aus der Hand des stellvertretenden Bürgermeisters der Gemeinde die "Silberne Ehrennadel" des Landes Baden-Württemberg nebst einer von Ministerpräsident Lothar Späth unterzeichneten Urkunde.

Paul Moll setzt sich seit der Gründung des Schachvereins Pliezhausen im Jahre 1969 mit ganzer Kraft für die Belange seines Vereins und des dort betriebenen Schachsports ein. Sein bescheidenes Wesen läßt ihn eher im Hintergrund wirken, doch dies auf eine Weise, die ihn zur "Seele des Vereins" erhob, wie es Vereinsvorsitzender Hans Bayer in seiner Laudatio auf Paul Moll ausdrückte.

Mit den zahlreich erschienenen Freunden, Gönnern und Mitgliedern des Vereins freuten sich auch Bezirksspielleiter Gnirk und Kreisspielleiter Hanisch. Beide bekundeten ihre Genugtuung darüber, daß diese hohe Auszeichnung des Landes auch einmal einem - und gerade diesem - verdienten Vereinsfunktionärs zukam. Man sollte sich wohl Gedanken darüber machen, ob nicht durch den Schachverband selbst in ähnlicher Weise lange Jahre tätige Schachfunktionäre geehrt werden könnten, auch wenn ihr Wirken nicht auf überregionaler Ebene liegt.

- Günter Hanisch -

Bravouröses Simultan-Schach von Kortschnoi in Reutlingen

Eine gelungene Werbung für den Schachsport und einen vorzüglichen Beitrag für den Breiten- und Freizeitsport bescherte der passive Schachspieler Klaus Schneider der Reutlinger Region. Als Mitinhaber der Firma Raumtex Schneider & Fauß initiierte er jedes Jahr vornehmlich für die Kundschaft seines Hauses eine kulturelle Veranstaltung der Extraklasse. Heuer wurde aber nicht ein berühmter Sänger, exzellenter Dichter oder furoremachender Künstler eingeladen, sondern in Absprache mit Bezirksspielleiter H. Gnirk der Weltklassenspieler Viktor Kortschnoi zu einer Simultanvorstellung an 27 Brettern.

Die Gegenschaff reichte von reinen Hobbyspielern aus der Kundschaft des Hauses Schneider & Fauß bis hin zum Bundesliga-Crack C. Meyer-Cording vom SV Tübingen. Etliche Prominenz aus dem Bereich des Sports - Eberhard Gienger, Weltmeister im Reckturnen vor wenigen Jahren, war ebenso dabei (obwohl der am gleichen Tag Vater eines dritten Buben wurde!) wie Hannelore Schneider, die vielfache ehemalige süddeutsche Damenmeisterin im Tischtennis - wie auch bekannte Politiker wie CDU-Fraktionsvorsitzender P. Völker und Landtagsabgeordneter Dr. W. Knödler und letztlich noch einige geladene Schachspieler der benachbarten Vereine. Auch die

riesengroße Anzahl von Zuschauern kam in der angenehmen Atmosphäre eines Teppichhauses bei Wein und Brezeln voll auf ihre Kosten - vornehmlich natürlich wegen der glänzenden Vorstellung eines vollkonzentriert spielenden, mit hohem Siegeswillen kämpfenden und Spitzenleistung zeigenden Viktor Kortschnoi! An keinem Brett wurde leichtfertig Remis gegeben, keine Stellung wurde



Kortschnoi denkt über den Zug von Weltmeister im Reckturnen Eberhard Gienger nach. Links daneben überprüfen Hannelore Schneider (ehemalige süddeutsche Damentischtennis-Meisterin) und Peter Völker (Reutlinger CDU-Fraktionsvorsitzender) ihre geplanten Züge



Kortschnoi kontert blitzschnell die Zugabgabe von Elke Sautter, der württembergischen Mädchenmeisterin. Daneben spielen Bezirks-spielleiter Hajo Gnirk und Oberligaspieler Dieter Einwiller.



oberflächlich-schnell behandelt - und dies gleichwohl der Lärmpegel durch die Zuschauer recht unangenehm war. Ebenso bärenstark und aggressiv wie ehrgeizig erkämpfte Kortschnoi dann bis weit nach Mitternacht - zwischendurch aufgeräumt und leutselig manches Autogramm gebend und viele seiner Bücher signierend - 26 Siege und verlor nur eine einzige Partie, wohl durch ein Versenken im 23. Zug:

Konschnoi - Britta Ellinger (Bauernwalze Reutlingen): 1. e4 c6 2. d4 d5 3. Sd2 dx4 4. Sxe4 Lf5 5. Sg3 Lg6 6. h4 h6 7. f4 e6 8. Sf3 Sd7 9. h5 Lh7 10. Ld3 Lxd3 11. Dxd3 Sgf6 12. Ld2 Le7 13. 0-0-0 c5 14. f5 Sf8 15. Th1 Dd7 16. Se5 Da4 17. fxe6 Sxe6 18. Sxf7 Dxa2 19. Lxh6 Txh6 20. Sxh6 gxh6 21. Dg6 Kd8 22. dxc5+ Sd7 23. Dxe6 Lg5! 24. Te3 Dxe6 Weiß gab auf.

Die überzeugende Gesamtleistung des Simultanspielers imponierte nicht nur den aktiven Schachspielern, sondern mancher Hobbyspieler war sehr angetan davon. Zwei Zitate am Ende der Veranstaltung zeigten dies beispielsweise: "Ich habe gut 20 Jahre kein Schach mehr gespielt. Wo gibt's hier eigentlich in Reutlingen Spielmöglichkeiten?" oder "Vor 40 Jahren als ich meine Frau kennenlernte habe ich zum letztenmal gespielt ... ich sollte es wieder versuchen!"

Diese Großveranstaltung fand auch ein ansprechendes Presse-Echo. Ausführlich und in guter Weise berichteten z.B. die "Reutlinger Nachrichten", ebenso breit, aber tendenziös und grob-fehlerhaft der "Reutlinger General-Anzeiger". Obwohl gerade dieser letztgenannte Beitrag ein kritisches Leserbrief-Echo zur Folge hatte, wurde er - ohne Zutun der Württemberg-Redaktion! - leider in der Dezember-84-ROCHADE veröffentlicht. Die Württemberg-Redaktion distanziert sich davon.

OSTALB

Terminmitteilungen des Bezirksspielleiters: Pokalmeisterschaft 1985

Termine: 24.3./21.4./5.5./19.5.85

Vier Spieler und sechs Ersatzspieler pro Mannschaft; Berliner Wertung bei 2:2; gegebenenfalls Losentscheidung; übliche Bedenkzeitregelung.

Zwei Mannschaften werden an den Verband gemeldet; Termin 20.5.85

Meldeschluss an den Bezirks-Spielleiter mit Mannschaftsmeldung 16.3.85

Auslosung am 17.3.85

Bei mehr als 16 gemeldeten Mannschaften findet am 21.4.85 an einem zentral gelegenen Spielort eine Doppelrunde statt (Achtelfinale um 9.00 Uhr; Viertelfinale um 15.00 Uhr). Der Spielort wird den Mannschaften Anfang April mitgeteilt.

Meisterschaft auf Verbandsebene: 9.6./30.6./14.7.85

Blitz-Einzelmeisterschaft 1985

Termin: 3.3.85

Ausrichter: SC Oberkochen

Drei Spieler werden an den Verband gemeldet (am 3.3.85; wurde mit Verbands-Spielleiter abgesprochen).

Meisterschaft auf Verbandsebene am 16.3.85 (Ausrichter Bez. Unterland).

Blitz-Mannschaftsmeisterschaft 1985

Termin: 12.5.85

Ausrichter: Interessierte Vereine bitte Bez.-Spielleiter anrufen. Drei Mannschaften werden an den Verband gemeldet (bis 15.5.85).

Vier Spieler und zwei Ersatzspieler pro Mannschaft.

Fünf Minuten Blitz nach FIDE-Regeln.

Die Kreise melden maximal 7 Mannschaften (bis 5.5.85) an den Bez.-Spielleiter. Der ausrichtende Verein vergibt einen Freiplatz.

Ausschreibung der Bezirksblitzmeisterschaft

Spielort: TVO-Heim, Oberkochen, Katzenbachstr.

Spielbeginn: 9 Uhr, 3. März 1985

Startgeld: DM 5,-

Die ersten drei dürfen an der Württembergischen Blitz Einzelmeisterschaft teilnehmen.

- Wolfgang Turzer -

Landesliga, 1.Runde: Leinzell - Königsbronn 1:4; Bettringen - Heidenheim 3:4; Schorndorf - Sontheim 2:5; Crailsheim - Oberkochen 4:2; Ellwangen - Aalen 10:6

2.Runde: Königsbronn - Aalen 12:5; Oberkochen - Ellwangen 5:0; Sontheim - Crailsheim 1:4; Heidenheim - Schorndorf 7:0; Leinzell - Bettringen 3:2

3.Runde: Bettringen - Königsbronn 1:5; Schorndorf - Leinzell 2:2; Crailsheim - Heidenheim 0:5; Ellwangen - Sontheim 1:5; Aalen I - Oberkochen 3:3

4.Runde: Königsbronn - Oberkochen 5:2; Sontheim - Aalen I 4:1; Heidenheim - Ellwangen 7:0; Leinzell - Crailsheim 2:4; Bettringen - Schorndorf 2:3

5.Runde: Schorndorf - Königsbronn 0:7; Crailsheim - Bettringen 6:0; Ellwangen - Leinzell 2:4; Aalen I - Heidenheim 1:4; Oberkochen - Sontheim 4:4

AKTUELLER TABELLENSTAND

1. Heidenheim	10/30,5	6. Leinzell	5/19,0
2. Königsbronn	8/27,0	7. Oberkochen	4/20,0
3. Crailsheim	8/24,0	8. Schorndorf	3/12,0
4. Sontheim	7/23,5	9. Bettringen	0/13,5
5. Aalen	5/21,5	10. Ellwangen	0/ 8,0

Bezirksklasse, 1.Runde: Grunbach - Hussenhofen 2:1; Plüderhausen - Welzheim 3:4; Aalen II - Aalen III 4:2; Gmünd - Gerstetten 6:0; Heidenheim II - Giengen 3:4

2.Runde: Hussenhofen - Giengen 2:3; Gerstetten - Heidenheim II 1:5; Aalen III - Gmünd 5:3; Welzheim - Aalen II 4:0; Grunbach - Plüderhausen 3:2

3.Runde: Plüderhausen - Hussenhofen 2:4; Aalen II - Grunbach 0:4; Gmünd - Welzheim 3:2; Heidenheim II - Aalen III 3:3; Giengen - Gerstetten 5:1

4.Runde: Hussenhofen - Gerstetten 3:3; Aalen III - Giengen 1:4; Welzheim - Heidenheim II 0:3; Grunbach - Gmünd 2:1; Plüderhausen - Aalen II 5:2

5.Runde: Aalen II - Hussenhofen 5:2; Gmünd - Plüderhausen 2:2; Heidenheim II - Grunbach 1:2; Giengen - Welzheim 6:2; Gerstetten - Aalen III 3:5

AKTUELLER TABELLENSTAND

1. Giengen	10/26,5	6. Welzheim	4/18,5
2. Grunbach	10/24,5	7. Aalen II	4/17,0
3. Gmünd	5/22,0	8. Plüderhausen	3/19,5
Heidenheim	5/22,0	9. Hussenhofen	3/18,5
5. Aalen III	5/19,5	10. Gerstetten	1/12,0

Achtung: In der Ergebnismeldung der Begegnungen der Mannschaftskämpfe wurden nur gewonnene und verlorene Partien aufgeführt. Der Informationsgehalt scheint auf diese Weise größer. Außerdem ist der Endstand leicht ermittelbar.

Kreis Heidenheim

Kreisklasse, 3.Runde: Schnaitheim I - Sontheim III 5,5:2,5; Giengen II - Sontheim II 2,5:5,5; Königsbronn II - Heidenheim III 1,5:6,5; Post Heidenheim I - Heuchlingen I 5:3

AKTUELLER TABELLENSTAND

1. Sontheim II	6/17,0	5. Schnaitheim I	2/11,5
2. Post Heidenheim	4/16,0	6. Sontheim III	2/ 8,0
3. Heidenheim III	4/15,0	7. Königsbronn II	2/ 6,5
4. Giengen II	4/12,0	8. Heuchlingen I	0/10,0

A-Klasse, 3.Runde: Nattheim I - Giengen IV 3,5:2,5; Sontheim IV - Giengen III 3:3; Schnaitheim II - Heidenheim IV 2:4; Post Heidenheim II - Gerstetten II 3:3

AKTUELLER TABELLENSTAND

1. Heidenheim IV	4/10,0	5. Giengen III	3/10,0
2. Nattheim II	4/ 9,5	6. Post Heidenh. II	3/ 7,0
Sontheim IV	4/ 9,5	7. Schnaitheim II	2/ 8+x
Gerstetten II	4/ 9,5	8. Giengen IV	0/ 6,0

B-Klasse, 3.Runde: Sontheim V - Heidenheim V 2:4; Nattheim II - Königsbronn IV 6:0; Nattheim III - Schnaitheim III 1:5
spielfrei: Königsbronn III

4.Runde: Königsbronn IV - Nattheim III 1:5; Heidenheim V - Nattheim II 3,5:2,5; Königsbronn III - Sontheim V 4,5:1,5
spielfrei: Schnaitheim III

AKTUELLER TABELLENSTAND

1. Königsbronn III	6:0/14,0	5. Nattheim III	2:4/7,5
2. Nattheim II	6:2/16,5	6. Sontheim V	2:6/8,5
3. Schnaitheim III	4:2/12,5	7. Königsbronn IV	0:8
4. Heidenheim V	4:2/10,0		

Kreis Gmünd

Kreisklasse, 3.Runde: Waldstetten - Welzheim II 7,5:0,5; Mutlangen-Lind. II - Grunbach III 7,5:0,5; Grunbach II - Heubach I 4:4; Mutlangen-Lind. III - Hussenhofen II 5:3

4.Runde: Heubach - Hussenhofen II 5,5:2,5; Grunbach III - Mutlangen-Lind. III 4,5:3,5; Welzheim II - Mutlangen-Lind. II 0:8; Grunbach II - Waldstetten 4,5:3,5

AKTUELLER TABELLENSTAND

1. Mutlangen-Lind. II	8/29	5. Mutlangen-Lind. III	2/12,5
2. Heubach I	7/22	6. Grunbach III	2/ 8,0
3. Grunbach II	7/19	7. Hussenhofen II	0/ 7,5
4. Waldstetten I	6/26	8. Welzheim II	0/ 4,0

A-Klasse, 4.Runde: Gmünd-Rehnenhof IV - Schorndorf II 5:1; Post Gmünd - Leinzell II 3,5:2,5; Gmünd-Rehnenhof III - Bettringen II 4:2

AKTUELLER TABELLENSTAND

1. Gmünd-Rehnenhof IV	6/17,0	5. Gmünd-Rehnenhof III	2/6,5
2. Post Gmünd	6/12,0	6. Bettringen II	1/9,0
3. Schorndorf II	4/10,0	7. Leinzell II	1/8,5
4. Heubach II	4/ 9,5		

B-Klasse, Gruppe I:

2.Runde: Königsstern II - Waldstetten III 2:4; Mutlangen-Lind. V - Heubach III 2:4; Alfdorf I - Plüderhausen II 5,5:0,5

3.Runde: Plüderhausen II - Königsstern II 4,5:1,5; Heubach III - Alfdorf I 1:5; Waldstetten III - Mutlangen-Lind. V 4:2

4.Runde: Königsstern II - Mutlangen-Lind. V 3,5:2,5; Alfdorf I - Waldstetten III 4:2; Plüderhausen II - Heubach III 6:0

AKTUELLER TABELLENSTAND

1. Alfdorf I	7/17,5	4. Königsstern II	3/10,0
2. Plüderhausen II	6/17,0	5. Heubach III	2/ 6,0
3. Waldstetten III	6/15,0	6. Mutlangen-Lind. V	0/ 6,5

B-Klasse, Gruppe II:

3.Runde: Mutlangen-Lind. IV - Plüderhausen III 2,5:3,5; Welzheim III - Waldstetten III 1,5:4,5; Alfdorf II - Königsstern I 0,5:5,5

AKTUELLER TABELLENSTAND

1. Waldstetten III	6/15,5	4. Welzheim III	2/7,5
2. Königsstern I	6/14,0	5. Mutlangen-Lind. IV	0/4,5
3. Plüderhausen III	4/ 7,5	6. Alfdorf II	0/4,0

UNTERLAND

Einladung zur Bezirks-Damenmeisterschaft 1985

Beginn: 2.3.85 im Rathaus Tamm

Meldeschluss: 20.2.85

bei Frau K. Schulte,
Häldenstr. 36, 7146 Tamm

Spielmodus: Abhängig von der Teilnehmerzahl

- K. Schulte, Bezirksdamenwartin -

Hohenloher Jugend-Blitzturnier 1985

Der Schachclub Künzelsau führt im Februar wieder das Turnier um die Hohenloher Jugend-Blitzmeisterschaft durch. Teilnahmeberechtigt sind alle Jugendlichen bis zum vollendeten 18. Lebensjahr aus dem Hohenlohekreis.

Termin: Samstag, 2. Februar 85

Beginn: 14.15 Uhr, Meldeschluss 14.00 Uhr

Spielort: Spiellokal des SC Künzelsau,
Stadthalle Künzelsau, Schulstraße

Preise: Wappenteller als Wanderpokal,
Sachpreise für 50 % der Teilnehmer

Das Startgeld wird zu 100 % ausgeschüttet.

Startgeld: einheitlich DM 3,- für alle Teilnehmer

Turnierleitung: Josef Pihaly, Austraße 40,
7119 Niedernhall, ☎07940-4662

Bezirkspokal: Kornwestheim I - Marbach I 2,5:1,5; SCE Ludwigsburg - Kornwestheim II 2:2

Bezirks-B-Turnier

Endstand:

1. Raichle/Kornwesth.	5,5	10. Baumann/Bad Wimpfen	3,5
2. Jordanow/Heilbronn	5,5	11. Christ/Bad Wimpfen	3,0
3. Weiß/Erdmannhaus.	5,0	12. Teuber/Amorbach	3,0
4. Dr. Götze/Marbach	5,0	13. Müller S./Bad Wimpfen	3,0
5. Winkler A./Kornwesth.	5,0	14. Riedel/Kornwesth.	2,5
6. Jung/Amorbach	4,5	15. Bencze/Bad Wimpfen	2,5
7. Krämer/Amorbach	4,0	16. Nawikow/Bad Wimpfen	2,0
8. Kumer/Kornwesth.	3,5	17. Löffler/Erdmannhaus.	2,0
9. Winkler/Meimsheim	3,5	18. Vasovic/Heilbronn	0,0

Landesliga, 4.Runde: Kornwestheim - Ludwigsburg 1919 II 5,5:2,5; Bietigheim-Bissingen - Schwäb. Hall II 7:1; Marbach III - Willsbach 3,5:4,5; Amorbach - Heilbronn II 5:3; Öhringen - Böckingen 6,5:1,5

AKTUELLER TABELLENSTAND

1. Kornwestheim	7:1/19,5	6. Ludwigsburg II	3:5/14,5
2. Amorbach	7:1/19,5	7. Schwäbisch Hall II	3:5/13,0
3. Willsbach	6:2/17,0	8. Heilbronn II	2:6/15,5
4. Bietigheim-Biss.	4:2/15,0	9. Marbach III	2:6/13,0
5. Öhringen	3:3/13,5	10. Böckingen	1:7/11,5

Kreis Ludwigsburg

Ausschreibung Pokal-Einzelmeisterschaft

Die Pokalspiele beginnen Ende Februar.

Die Meldungen sind bis zum 30. Januar an mich zu richten.

Die Meldungen müssen die Namen der Spieler mit Anschrift enthalten.

Gespielt wird wieder an den Spielabenden.

Turnierform: KO System

Bedenkzeit: 40 Züge in zwei Stunden, in jeder weiteren Stunde 20 Züge.

Endet eine Partie Remis, wird eine Schnelldpartie nach FIDE-Blitzregeln, jedoch mit 10 Minuten Bedenkzeit je Spieler, mit gewechselter Farbe gespielt.

Endet auch diese Partie mit Remis, sind weitere Schnelldpartien mit wechselnder Farbe bis zur Entscheidung zu spielen.

Der reisende Spieler hat in der ersten Partie: Weiß

Die letzten Vier auf Kreisebene qualifizieren sich für das Bezirks-Turnier.

Startgeld wird nicht erhoben. Der Sieger hat nach Spielende sofort eine Parteaufzeichnung an mich einzusenden.

Die Wertung erfolgt erst nach Eingang dieser Aufzeichnung.

- Bruno Wagner -

Kreisklasse, 4.Runde: Marbach V - Bietigheim-Biss. II 4:4; Ludwigsburg 1919 III - Erdmannhausen II 2:6; Münchingen - Gemmrigheim 3:5; Besigheim - Möglingen 5:3

AKTUELLER TABELLENSTAND

1. Besigheim	7/19,5	5. Münchingen	4/15,5
2. Erdmannhausen II	7/19,5	6. Marbach V	2/13,5
3. Ludwigsburg 1919 III	4/19,0	7. Möglingen	2/12,0
4. Bietigheim-Biss. II	4/17,5	8. Gemmrigheim	2/11,5

A-Klasse, 4.Runde: Ludwigsburg 1919 IV - Kornwestheim V 3,5:4,5; Freiberg - Kornwestheim V 3:5; Asperg - Kornwestheim III 2:6; Markgröningen - Steinheim 3:5

AKTUELLER TABELLENSTAND

1. Kornwestheim III	8/23,5	5. Steinheim	4/15
2. Asperg	6/16,0	6. Markgröningen	3/15
3. Kornwestheim V	4/15,5	7. Ludwigsburg 1919 IV	2/16
4. Kornwestheim IV	4/15,0	8. Freiberg	1/11

B-Klasse (Süd), 4.Runde: Besigheim II - SCE Ludwigsburg III 4,5+x:0; Erdmannhausen III - Bietigheim-Bissingen II 1,5:6,5; Tamm II - Möglingen II 4,5:3,5; Marbach VI - Ludwigsburg 1919 VI 3,5:4,5

AKTUELLER TABELLENSTAND

1. Besigheim II	8/21,0	5. Möglingen II	3/14,5
2. Ludwigsburg 1919 VI	6/16,5	6. Marbach VI	2/16,5
3. Erdmannhausen III	5/16,0	7. SCE Ludwigsburg III	2/11,5
4. Bietigheim-Biss. III	4/16,5	8. Tamm II	2/11,0

B-Klasse (Nord), 4.Runde: Pleidelsheim - Vaihingen II 5:3; Bönningheim - Sachsenheim II 4:4; Asperg II - Oberstenfeld 5:3; Kornwestheim VI - Ludwigsburg 1919 V 4:4

AKTUELLER TABELLENSTAND

1. Oberstenfeld	6/20,5	5. Ludwigsburg 1919 V	5/17,0
2. Pleidelsheim	6/18,5	6. Sachsenheim II	3/15,0
3. Asperg II	6/16,5	7. Bönningheim	1/ 9,5
4. Kornwestheim VI	5/18,0	8. Vaihingen II	0/11,5

C-Klasse (Süd), 4.Runde: Steinheim III - Freiberg II 4,5:3,5; Erdmannhausen V - Tamm III 3:5; Möglingen III - Marbach VII 6,5:0,5; Kornwestheim VII - Grünbühl II 3:5

AKTUELLER TABELLENSTAND

1. Grünbühl II	6/21,0	5. Kornwestheim VII	3/16,0
2. Freiberg II	6/19,5	6. Tamm III	2/13,5
3. Möglingen III	6/18,0	7. Erdmannhausen V	2/12,0
4. Steinheim II	5/15,5	8. Marbach VII	2/ 9,5

ALB-SCHWARZWALD

Landesliga, 5.Runde:

Schwenningen - Stockenhausen/Fr. 5:3; Hohmann - Dreyer 1/2, Hirt - Stelzel 0:1, Martin - Brun 1/2, Strobel - Söllner 1/2, Schramm - Feist H. 1:0, Blagschitz - Müller 1:0, Mondry - Harke 1/2, Hanfstein - Merz 1:0

Spaichingen - SG Ebingen 6,5:1,5; Müller - Jäger 1:0, Hengstler B. - Duin 1:0, Glemser - Haas 1:0, Elstner - Hipp 1/2, Hauser - Blickle 1/2, Grimm - Hetsch 1/2, Reschberger - Günter 1:0, Gulden - Mauz 1:0

Taiffingen - Rangendingen 4,5:3,5; Blickle - Gorgs A. 0:1, Mattes - Borchert 1/2, Schrödl - Eggenweiler 1/2, Maier - Dieringer F. 1:0, Munzert - Stockburger 1:0, Schönegg - Birkle 1/2, Strehler - Gorgs H. 0:1, Plankenhorn - Schwenk 1:0

Bisingen - Rottweil 1,5:6,5; Lörch - Goldinger 0:1, Siegel - Haftstein 0:1, Ott - Nikkel 1/2, Sauter - Haftstein 1/2, Schell - Keller 0:1, Kletzin - Lange 1/2, Pfeffer - Münch 0:1, Ströher - Zeller 0:1

DT-Tuttlingen II - Freudenstadt 5,5:2,5; Nufer - Kleinscheck 1/2, Wiech O. - Bäuerle H.J. +: -, Eisenmann - Felkel 1:0, Stierle - Dieterle K. 1:0, Warthmann - Bohner 1/2, Wiech P. - Herzog 1:0, Werner F. - Fugger 0:1, Schnell - Hettich 1/2

AKTUELLER TABELLENSTAND

1. Spaichingen	10:0/27,0	6. Rottweil	4:6/22,5
2. Taiffingen	10:0/25,0	7. Bisingen	4:6/16,5
3. SG Ebingen	8:2/20,0	8. Freudenstadt	2:8/16,5
4. DT-Tuttl. II	5:5/22,5	9. Stockenh./Fr.	1:9/15,5
5. Schwenningen	5:5/20,5	10. Rangendingen	1:9/14,0

Bezirksklasse

Hängepartien, 4.Runde:

Schömborg - Heinstetten 3,5:4,5; Predikant - Mews 0:1

Möhringen - Oberndorf 4:4; Jost - Hertkorn 1/2

5.Runde:

Hechingen - Spaichingen II 5,5:2,5; Stamer - Hengstler S. 1:0, Musloff - Helios 1:0, Birk - Gulden 1/2, Blank - Klein 1:0, Kraas - Butz 1:0, Renner - Zepf 0:1, Euchner - Kempmann 1/2, Schall - Pfriendler 1/2

Rottweil II - Lauterbach 2,5:5,5; Zeller - Braun 0:1, Dom - Waibel F. 0:1, Wöbl - Müller 1/2, Fricke - Fehrenbacher 0:1, Eylandt - Kuner 0:1, Schwarzwälder - Ginter 1/2, Bacher - Flaig 1:0, Strohm - Waibel K. 1/2

Oberndorf - Freudenstadt II 3,5:4,5; Friedrich G. - Knack 0:1, Müller - Joswig 1:0, Lind - Grohnert 0:1, Eberhard - Fugger 1/2, Friedrich F. - Hettich 1:0, Lehmann - Heinzl 0:1, Hertkorn - Gaiser 0:1, Exposito - Fischer H.J. 1:0

Heinstetten - Möhringen 4:4; Roth - Klaus 1:0, Schieß - Massong 1:0, Eckl - Margrandner 1/2, Schill - Riemke 1/2, Gempper - Jost 0:1, Mews - Münzer 1:0, Müller - Müller 0:1, Stopper - Koßmann 0:1

SV Ebingen - Schömborg 3,5:4,5; Strapko - Müller T. 1/2, Binder - Müller N. 1:0, Wendorf - Berner 0:1, Luithlen - Riedlinger 1:0, Göbel - Muysers 0:1, Kiesinger - Predikant 0:1, Heiberger - Bühl 0:1, Hart R. - Eha 1:0

AKTUELLER TABELLENSTAND

1. Hechingen	10:0/24,5	6. Möhringen	4:6/19,5
2. Heinstetten	7:3/20,5	7. Schömborg	4:6/18,5
3. Oberndorf	6:4/24,0	8. Rottweil II	4:6/17,5
4. Freudenstadt II	6:4/22,5	9. Spaichingen II	3:7/15,5
5. Lauterbach	4:6/20,0	10. SV Ebingen	2:8/17,5

Kreis Zollern/Alb

Kreisklasse, 4.Runde: Tailfingen II - Winterlingen I 3,5:4,5; Balingen III - Rangendingen III 4,5:3,5; Bisigen II - Rangendingen II 3:5; Nusplingen I - Burladingen I 2,5:5,5; Stetten I - Balingen II 4:4

AKTUELLER TABELLENSTAND

1. Balingen II	7/22,0	6. Rangendingen II	3/16,0
2. Winterlingen I	7/17,5	7. Rangendingen III	3/15,5
3. Balingen III	6/17,5	8. Tailfingen II	1/13,5
4. Stetten I	5/19,0	9. Nusplingen I	1/11,0
5. Burladingen I	4/17,5	10. Bisigen II	1/10,5

A-Klasse, 4.Runde: Bisigen III - Stockenhausen/Fr. 1,5:6,5; Tailfingen III - Burladingen II 3,5:4,5; Schweningen I - Balingen V 4,5:3,5; Schömborg II - Balingen IV 3:5; Ebingen II - Heinstetten II 6,5:1,5

AKTUELLER TABELLENSTAND

1. Ebingen II	8/24,0	6. Burladingen II	2/13,5
2. Stockenhausen/Fr. II	8/21,5	7. Tailfingen III	2/13,0
3. Schömborg II	6/20,0	8. Heinstetten II	2/12,0
4. Balingen IV	6/18,0	9. Balingen V	1/13,0
5. Schweningen I	4/16,0	10. Bisigen/Steinhf. III	1/9,0

B-Klasse, 4.Runde: Balingen VI - Ebingen III 3,5:2,5; Ebingen IV - Sickingen I 2:4; Hechingen II - Winterlingen II 5:1; Engstlatt I - Burladingen III 3,5:2,5; Stockenhausen/Fr. III - Schweningen II 5,5:0,5

AKTUELLER TABELLENSTAND

1. Hechingen II	8/18,5	6. Schweningen II	4/9,0
2. Balingen VI	6/15,5	7. Winterlingen II	3/11,5
3. Sickingen I	5/13,0	Burladingen III	3/11,5
4. Ebingen III	4/12,0	Stockenhaus./Fr. III	3/11,5
5. Engstlatt I	4/11,5	10. Ebingen IV	0/6,0

C-Klasse, 3.Runde: Nusplingen II - Hechingen III 2:4; Schweningen III - Balingen VII 5:1; Schömborg III - Ebingen V 4,5:1,5; Sickingen II - Stockenhausen/Fr. 1:5; Winterlingen III - Rangendingen IV 1,5:4,5

4.Runde: Rangendingen IV - Schömborg III 3:3; Balingen VII - Sickingen II 1:5; Ebingen V - Nusplingen II 2,5:3,5; Dotternhausen IV - Schweningen III 2:4; Stockenhausen/Fr. V - Winterlingen III 4,5:1,5

AKTUELLER TABELLENSTAND

1. Stockenhaus./Fr. V	7:1/16,5	7. Dotternhausen IV	3:3/9,0
2. Hechingen III	6:0/12,0	8. Nusplingen II	3:3/8,5
3. Sickingen II	5:3/13,5	9. Winterlingen III	2:6/10,0
4. Rangendingen IV	5:3/13,5	10. Balingen VII	0:6/4,0
5. Schweningen III	5:3/13,0	11. Ebingen V	0:8/8,0
6. Schömborg III	4:4/12,0		

Kreis-Pokalmeisterschaft

1.Runde: Plankenhorn - Schieß 0:1, Rutz J. - Gempper 1:0, Stopper - Menzel 1:0, Mauch - Brosche 1:0, Klaiber - Munzert 0:1

2.Runde: Baumann - Eckl 1:0, Rutz U. - Hollstein 0:1, Maier - Roth 0:1, Mattes - Kawatzki -+, Munzert - Lörch 1:0

Kreis-Blitzmeisterschaft 1984

Finalgruppe I

1. Plankenhorn A./Tailf.	11,0/73,00	7. Munzert Mark./Tailf.	8,0/43,50
2. Müller Tho./Schömbg.	11,0/68,25	8. Rutz Jürg./Winterl.	7,0/42,25
3. Maier Gerd/Tailf.	10,5/66,00	9. Hohlstein G./Stetten	6,0/36,75
4. Brun P./Stockenh.	9,5/55,50	10. Schuler G./Baling.	6,0/29,75
5. Pepke Armin/Stetten akM	9,0/50,75	11. Müller R./Stockenh.	5,0/28,25
6. Sauter P./Bising.	8,0/45,50	12. Ott E./Bising.	4,5/25,50
		13. Haller M./Baling.	4,5/19,00
		14. Pfeffer R./Bising.	4,0/15,50
		15. Mogg A./Stetten akM	1,0/6,00

Finalgruppe II (Platz 16-25)

1. Müller K.H./Baling.	9,0	6. Rutz U./Winterl.	4,0
2. Schwenk A.(69)/Rangend.	6,0	7. Pepkte H./Stetten akM	4,0
3. Dieringer F./Rangend.	5,5	8. Dreyer A./Baling.	3,5
4. Müller N./Schömbg.	4,5	9. Jauch B./Baling.	2,5
5. Harke S./Stockenh.	4,5	10. Vögtle E./Stockenh.	1,5

Finalgruppe III (Platz 26-34)

1. Binder E./Ebing.	8	6. Menzel E./Winterl.	4
2. Söllner G./Stockenh.	6	7. Braun Thom./Rangend.	2
3. Franke L./Stetten akM	5	8. Mengdehl J./Stockenh.	1
4. Wannenmacher M./Rangend.	5	9. Schäfer/Baling.	1
5. Klaus Phil./Baling.	4		

OBERSCHWABEN

Mitteilung des Bezirksleiters

Zunächst möchte ich die Vorsitzenden der selbständigen Schachvereine dringend an die Verpflichtung erinnern, mit ihrem Verein dem Württembergischen Landessportbund beizutreten. Siehe Satzung des Schachverbandes Württemberg, abgedruckt in der ROCHADE 7/83!

Sofern noch nicht geschehen, sollte dieser Schritt jetzt eingeleitet werden, denn das Aufnahmeverfahren dauert Monate. Der nächste Verbandstag, im Mai 1985, steht bevor und da könnte es sonst ein unangenehmes Erwachen geben. Diesbezügliche Schwierigkeiten sollten wir vermeiden. Übrigens, es kann Antrag auf Erstattung der Aufnahmegebühr beim Schatzmeister des Verbandes gestellt werden.

Dann habe ich noch eine Bitte: Kann jemand Vorschläge zur Ehrung von Schachfreunden unseres Bezirks machen, die sich besondere Verdienste um den Schachsport erworben haben? Die Ehrenordnung des SVW, in der ROCHADE 7/81 abgedruckt, ist dabei zu beachten.

Unser Bezirks-Ingo-Bearbeiter erwartet die Ergebnisse von Vereins- und Stadtmeisterschaften unter seiner neuen Anschrift:

Siegfried Huber, Speicherstr. 6,
6000 Frankfurt/M. 1
☎ 069/252116

Ein freudiges Ereignis: Zwei Prominente Oberschwabens, Lucia Arnold und Peter Sander von der TG Biberach, haben einander geheiratet! Dem sympathischen Paar wünsche ich in unser aller Namen eine glückliche Dauer-Schach-Ehe!

Allen Schachfreunden wünsche ich Glück und sportlichen Erfolg im Neuen Jahr!

- Walter Frey -

Landesliga, 4.Runde:

SC Weiße Dame Ulm - SV Friedrichshafen 3,5:4,5; Adam - Kalker 1/2, Heidenfeld - Bertele 1/2, Sauter Uli - Dathem 1/2, Bauersfeld - Seifried 0:1, Winter - Öhl 0:1, Thaler - Raiber 1:0, Krämer - Balzer 0:1, Steinhauser - Oberle G. 1:0

SF Ravensburg - TSV Neu-Ulm 6,5:1,5; (Brett 2 u. 6 Kampflös) Glattacker - Nuber 1/2, Schupp - Kliem +-, Streicher R. - Hefe 1/2, Arnold - Krätschmer 1:0, Streicher W. - Sann 1/2, Dr. Stengelin - Gaiser H. +-, Martini - Jaedicke 1:0, Abt - Singer 1:0

SC Lindenberg - TG Biberach 1,5:6,5; Gehrmann - Namysio 0:1, Engler - Lenhardt 0:1, Mittermeier - Dr.v. Wedel 0:1, Stibi - Goecke 0:1, Wegscheider - Scherer 1:0, Flessa - Kress R. 0:1, Gail - Matuschek 1/2, Luckhaus - Sander L. 0:1

SF Blaustein - Post SV Ulm III 5:3; Haseloff - Sziklai 0:1, Hunold - Fried 1/2, Hahnwald - Paserat 1:0, Seitz Diet. - Erler Th. 1:0, Bühler - Frey 1:0, Teubner - Liebersbach 0:1, Hafner - Schulze 1/2, Juscamayta - Neef 1:0

5.Runde:

Post SV Ulm III - SC Lindenberg 5:3; Sziklai - Gehrmann 1:0, Fried - Engler 1/2, Erler Th. - Mittermeier 1/2, Frey - Stibi R. 1:0, Liebersbach - Wegscheider 0:1, Neef - Flessa 1:0, George - Gail W. 1/2, Trotzki - Walsler 1/2

TG Biberach - SF Ravensburg 5:3; Namysio - Schupp 1:0, Lenhardt - Streicher R. 1:0, v. Wedel - Arnold 1/2, Goecke - Streicher W. 1:0, Scherer - Dr. Stengelin 1/2, Kress Raf. - Martini 0:1, Matuschek - Abt 0:1, Sander - Vetter 1:0, Lucia (vormals Arnold)

TSV Neu-Ulm - SC Weiße Dame Ulm 2:6; Papack - Adam 0:1, Nuber - Heidenfeld 1/2, Kliem - Ufschlag 1/2, Hefe - Sauter Uli 0:1, Krätschmer - Kleinwort 0:1, Sann - Bauersfeld 0:1, Gaiser H. - Gaymann 1/2, Jaedicke - Winter 1/2

SV Friedrichshafen - SC Ehingen 4,5:3,5; Kalker - Schneider 1:0, Bertele - Saum 0:1, Dathem - Beck Rudi 1/2, Seifried - Härle 1:0, Öhl - Huber 1/2, Balzer - Riegel 1:0, Oberle G. - Dorer 1/2, Müller H. - Beck Bernh. 0:1

AKTUELLER TABELLENSTAND

1. SV Fr/hafen	10:0/24,5	6. SC Weiße Dame Ulm	4: 4/17,5
2. TG Biberach	7:1/20,0	7. SC Ehingen	2: 6/15,0
3. SF Ravensburg	6:4/22,0	8. TSV Neu-Ulm	2: 8/12,5
4. Post SV Ulm III	5:3/17,0	9. SC Lindenberg	0:10/13,5
5. SF Blaustein	4:4/18,0		

Bezirksklasse Süd, 5. Runde: Ravensburg II - Weingarten I 3,5:4,5; Fr'hafen II - Kisslegg I 2,5:5,5; Mengen I - Tettngang I 5,5:2,5; Markdorf II - Wangen I 3,5:4,5

AKTUELLER TABELLENSTAND

1. Kisslegg I	10:0/27,5	6. Markdorf II	4:6/18,0
2. Aulendorf I	6:2/19,0	7. Ravensburg II	2:6/14,0
3. Wangen I	6:2/19,0	8. Fr'hafen II	0:8/11,5
4. Weingarten I	6:4/20,5	9. Tettngang I	0:8/11,5
5. Mengen I	6:4/19,0		

Junge Schachtalente - vorgestellt von Spielleiter Paul Sturm

Die erste Mannschaft des SC Weiße Dame Ulm hat ein überaus niedriges Durchschnittsalter von 20,5 Jahren. Dafür wesentlich mit 'verantwortlich' sind die beiden Jungtalente Mark Heidenfeld und Thomas Adam, die zugleich zwei wesentliche Stützen dieser Mannschaft sind. In diesem Zusammenhang ist aber auch noch der 14 jährige Martin Steinhauser zu nennen: als Ersatzspieler der Landesligamannschaft schaffte er unlängst gegen den erfahrenen G. Oberle (Friedrichshafen) am 8. Brett einen bravourösen Sieg.

Mark Heidenfeld, geb. 10.2.68 (16 Jahre, B-Jugend)
Seit 4 Jahren spielt er Schach und wird nun bereits erfolgreich am Brett 2 der I. Mannschaft eingesetzt. Sein Weg geht steil bergauf. Am Rande sei erwähnt, daß sein Vater ihm anfangs das Wettkampfschach verbot, da die Schule wichtiger sei. Und dies, obwohl Vater 8 Mal Meister von Südafrika und 7 Mal Meister von Irland war und auch Irland bei der Schach-Olympiade in Buenos Aires Argentinien 1978 vertrat. Senior Heidenfeld ist auch als Schachautor bekannt: "Große Remispartien"; "Damen sind Luxus"; oder in englischer Sprache: Harding/Heidenfeld "FRENCH: Classical Lines". - Leider erlag vor ca. 3 Jahren Herr Heidenfeld, verh. 2 Söhne und den Lebensabend in Ulm verbringend, unmittelbar nach der Heimreise von einem Schachturnier in Zürich, einer Herzattacke. Er nahm, ebenso wie heute sein Sohn Mark, am Ulmer Stadtpokal teil. Leider wurde er nur etwas über 70 Jahre alt.

Thomas ADAM, geb. 3.10.69 (15 Jahre, C-Jugend)
Seine Fortschritte im Schach sind sehr beeindruckend und brachten ihn innerhalb ca. 3 Jahren in Ulm vom absoluten Nobody bis an die Spitze seines auch erst ca. 6 Jahre alten Schachclubs. (SC Weiße Dame Ulm hatte sich damals vom Post SV Ulm abgespalten). Heute ist der sympathische Thomas bereits Württembergischer C-Jugendmeister (siehe Württ.-ROCHADE Juli 84/3). Thomas Adam nahm danach ebenso erfolgreich an der "Deutschen Meisterschaft" teil, wo er Platz 6 (punktgleich mit dem Platz 2) bei 16 Teilnehmern belegte. Siehe auch Europa-ROCHADE September 1984/18.

Beim Nachwuchs-Länderkampf Bayern - Württemberg war der C-Jugendliche ADAM erfolgreich gegen den Bayern Horneber. (siehe Württemberg-ROCHADE Oktober 1984/7).

Da ich im selben Stadtteil Böfingen wohne und das Ulmer Schach einigermaßen gut kenne, glaube ich, daß Thomas nach unserem Ulmer Klaus Bischoff, IM zur Zeit Bayern München, mit zu den größten Nachwuchshoffnungen zählt. Der Weg ist allerdings noch sehr lang, doch sind die Weichen in die rechte Richtung gestellt.

Nachstehend noch 2 Partien (von Mark Heidenfeld, eine mit 15 Jahren gespielt, die andere vom letzten Landesligaspiel gegen Friedrichshafen. Eine Kommentierung wollte er anderen kompetenteren Spielern überlassen.

Eine weitere Partie war bereits in der Württ.-ROCHADE Oktober 1984/7 abgedruckt, wo er im Nachwuchs-Länderkampf Bayern - Württemberg am 22./23. zum 11:9 Sieg von Württemberg beitrug, indem er Lachenmeir nach 30 Zügen zur Aufgabe zwang.

Außerdem noch eine Partie von Thomas Adam: Sie ist vom Landesligaspiel gegen SV Friedrichshafen und endete Remis gegen Kalker (Meisterklasse von Württemberg). Die Kommentierung macht mir freundlicherweise Thomas ADAM selbst.

Oberle - Heidenfeld (Fr'hafen - WD Ulm, 18.12.1983)
1.d4 e6 2.c4 f5 3.Sf3 Sf6 4.Sc3 Le7 5.e3 0-0 6.Ld3 d6 7.0-0 De8 8.e4 fxe4 9.Sxe4 10.Lxe4 Sd7 11.Dc2 Sf6 12.Ld3 Dh5 13.Te1 Ld7 14.Te3 Sg4 15.Te4 Txf3 16.gxf3 Dxd2+ 17.Kf1 Dh1+ 18.Ke2 Sh2 19.Dd1 Dxf3+ 20.Ke1 Dg2 21.d5 e5 22.Kd2 Lf5 23.De2 Lxe4 24.Lxe4 Dh3 25.f3 Tf8 26.Ke3 Dg3 27.Ld2 Lg5+ 28.Kd3 Sxf3 29.Lxg5 Sxg5+ 0:1

Heidenfeld - Bertele (WD Ulm - Fr'hafen, 25.11.1984)
1.e4 c5 2.Sf3 e6 3.d4 cxd4 4.Sxd4 Sf6 5.Sc3 d6 6.Le2 Le7 7.0-0 Sc6 8.Kh1 0-0 9.f4 a6 10.Le3 Ld7 11.De1 b5 12.Lf3 Tc8 13.e5 dxe5 14.Sxc6 Lxc6 15.Lxc6 Txc6 16.fxe5 Sd5 17.Td1 Da8 18.Sxd5 exd5 19.c3 Tg6 20.De2 Dc6 21.Df3 Dc4 22.a3 Te6 23.Txd5 f6 24.Td4 fxe5 25.Txc4 Txf3 26.Tc8+ Tf8 27.Txf8+ Lxf8 28.Lc5 Tf6 29.Kg1 g6 30.Ta8 Kg7 31.Lxf8 Txf8 32.Txa6 Td8 33.b4 Tc8 34.Te6 Txc3 35.Txe5 Txa3 36.Txb5 Ta2 37.Tb7 Kh6 38.h3 Tb2 39.Kh2 Kg5 40.Kg3 Tb3 41.Kh2 h5 remis

Kalker - Adam (WD Ulm - Fr'hafen, 25.11.1984)

1.Sf3 Sf6 2.c4 g6 3.g3 Lg7 4.Lg2 0-0 5.0-0 d6 6.d4 c5 7.Sc3 Sc6 8.dxc5 dxc5 9.Lf4 Sh5 10.Le3 Sd4 11.Dd2 (11)Sa4?! Da5 12.Sxc5 Sf5 13.Sb3 Da4 = + in Kirov - Kruic, Sofia 1976 11...Lg4 12.Tfd1 Lxf3 13.Lxf3 (13)exf3 e6 14.Se4 b6 15.b4! Dc7 16.bxc5 bxc5 17.Sxc5 Dxc5 18.Lxd4 Dxc4 19.Lxg7 Sxg7 ca. = in Larsen - Ribli, Riga 1979) 13...Sxf3+ 14.exf3 b6?! 15.Dc2 (15)Dd7!? Sf6 16.Db7!, Suetin) 15...Dc8 16.Td2 Sf6 17.Tad1 Db7 18.Kg2 h6 19.Se4 Sxe4 20.Dxe4 Dxe4 21.fxe4 e6 22.b3 g5 23.f4 Lf6 24.e5 Le7 25.Td7 Tf8 26.fxg5 hxg5 27.kf3 Kg7 28.Kg4 Kg6 29.Td2 f5+ 30.exf6 e.p. Lxf6 31.h4 gxh4 32.gxh4 Th8 33.Lg5 Lxg5 34.hxg5 Th1 35.Te2 Tg1+ 36.Kf4 Tf8+ 37.Ka5 Tg5+ (mit Remisangebot) 38.Kxe6 Te8+? (Im Doppelturmenspiel hätte Schwarz größere Chancen zum Ausgleich!) 39.Te7 Txe7+ 40.Kxe7 Kf5 41.Kd6 Tg7 42.Te7 Txe7 43.Kxe7 Ke5 44.Kd7 Kd4 45.Kc6 Kc3 46.Kb7 Kb3 47.Kxa7?? (Nach 47)Ka6! gibt Schwarz auf!) b5 48.a3+ Kxb3! 49.cxb5 Kxa3 50.b6 c4 51.b7 c3 52.b8D c2 53.Dd6+ Kb2 54.Db4+ Ka1 55.Da3+ Kb1 56.Db3+ Ka1! remis

Bezirksklasse Nord, 5. Runde:

Post Ulm IV - Senden 2:6; Trotzki - Bartos 1/2, Werner - Sokol A. 0:1, Gatzke - Hock 1:0, Stuckel - Sokol J. 0:1, Steger - Rudolf 0:1, Baur - Knoll 1/2, Zoubek - Pfeiffer - :+, Schindler - Käppeler 0:1

Blaustein II - Biberach II 6:2; Juscamayta - Fischer 1:0, Weis - Winter 1:0, Widmann - Köhler 1/2, Bakan - Kress R. 1:0, Klein - Heidenreich 0:1, Mittelstädt - Rybka 1/2, Barth - Kress W. 1:0, Denking - Striebel +:-

Laupheim - Riedlingen 4,5:3,5; Münt - Berner 1/2, Roth M. - Munding 1:0, Osswald - Herz Th. 1/2, Roth A. - Schneider H. 0:1, Dietrich - Haberbosch 0:1, Kohler - Sontheimer 1:0, Beck - Gladewitz 1/2, Heinisch - Rothmund 1:0

Laichingen - Jedesheim 3,5:4,5; Straub - Lutzenberger 1:0, Frasch - Fiedler 1/2, Wolff W. - Mike 1/2, Lamparter B. - Jehle 0:1, Lamparter A. - Jablonski 0:1, Schwenkraus - Petrinjak 0:1, Strohm - Schille 1/2, Gebhardt - Kraus 1:0

AKTUELLER TABELLENSTAND

1. Senden	10:0/27,5	6. Blaustein II	3:5/16,0
2. Laupheim	7:3/21,0	7. Biberach II	3:7/17,5
3. Vöhringen	6:2/18,0	8. Riedlingen	2:6/12,5
4. Jedesheim	4:4/15,5	9. Post Ulm IV	1:7/12,0
5. Laichingen	4:6/20,0		

Kreis Nord

Kreisklasse, 4. Runde: Senden II - WD Ulm II 4,5:3,5; Vöhringen II - Biberach III 3,5:4,5; Obersulmetingen - Post Ulm V 6,5:1,5; Langenau II - Neu Ulm II 4:4

5. Runde: Post Ulm V - Langenau II 2:6; Biberach III - Obersulmetingen 4:4; WD Ulm II - Vöhringen II 5,5:2,5; Post Ulm VI - Senden II 3:5

AKTUELLER TABELLENSTAND

1. Langenau II	7:1/21,0	6. Post Ulm V	4:6/17,5
2. Senden II	7:3/20,5	7. Obersulmetingen I	3:5/17,0
3. WD Ulm II	6:2/20,0	8. Vöhringen II	3:7/16,5
4. Neu Ulm II	5:3/17,0	9. Post Ulm VI	1:7/12,0
5. Biberach III	4:6/18,5		

A-Klasse, 3. Runde: WD Ulm III - Post Ulm VIII 5,5:2,5; Ehingen II - Post Ulm VII 5,5:2,5; Laupheim II - Biberach IV 4:4; Neu Ulm III - Blaustein III 4:4

AKTUELLER TABELLENSTAND

1. Laupheim II	5/13,0	Ehingen II	3/12,5
2. Post Ulm VII	4/13,0	6. Biberach IV	3/12,0
3. Blaustein III	3/12,5	7. Post Ulm VIII	2/10,5
WD Ulm III	3/12,5	8. Neu Ulm III	1/10,0

B-Klasse, 5. Runde: Senden III - WD Ulm IV 4:4; Riedlingen II - Langenau III 4,5+x:0; Jedesheim II - Seissen 2,5:5,5; Obersulmetingen II - Berghülen 1:7

AKTUELLER TABELLENSTAND

1. Seissen	10:0/28,0	6. Berghülen	3:5/18,0
2. Laichingen II	6:2/18,0	7. Senden III	3:5/14,5
3. WD Ulm IV	5:5/20,5	8. Langenau III	2:6/ 8,5
4. Riedlingen II	5:5/20+x	9. Obersulmetingen II	1:9/12,0
5. Jedesheim II	5:3/17,0		

Kreis Süd

Kreisklasse, 4. Runde: Mengen II - Markdorf III 4,5:3,5; Mengen III - Leutkirch I 2:6; Jugo Club FN - Weiler I 1,5:6,5; Lindau I - Wangen II 4,5:3,5

5. Runde: Wangen II - Jugo Club FN 2,5:5,5; Weiler I - Mengen III 4:4; Markdorf III - Saulgau I 3:5; Leutkirch I - Mengen II 7:1

AKTUELLER TABELLENSTAND

1. Leutkirch I	9:1/27,5	6. Jugo FN I	4:6/17,5
2. Saulgau I	8:0/23,0	7. Lindau I	2:6/11,0
3. Weiler I	7:1/21,0	8. Mengen III	1:9/13,5
4. Markdorf III	5:5/22,0	9. Wangen II	J:8/11,5
5. Mengen II	4:4/12,5		

A-Klasse, 3. Runde: Schussenried I - Meckenb.-Kehlen I 3,5:4,5; Kisslegg II - Markdorf IV 1:7; Aulendorf II - Fr'hafen III 6:2; Leutkirch II - Weingarten II 2:6

AKTUELLER TABELLENSTAND

1. Markdorf III	6/18,0	5. Meckenb.-Kehlen I	2/9,5
2. Weingarten II	6/16,5	6. Leutkirch II	2/9,0
3. Kisslegg II	4/14,0	7. Fr'hafen III	0/9,0
4. Aulendorf II	4/13,0	8. Schussenried I	0/7,0

B-Klasse, Staffel I

4.Runde: Weiler II - Wetzisreute I 1:7; Grünkraut I - Wangen III 7:1; Tettngang II - Lindenberg II 4:4

AKTUELLER TABELLENSTAND

1. Lindenberg II	6:2/19,5	5. Grünkraut I	3:3/12,5
2. Tettngang II	5:1/16,0	6. Weiler II	2:6/10,0
3. Kisslegg III	4:2/14,0	7. Wangen III	0:8/10,0
4. Wetzisreute I	4:2/14,0		

B-Klasse, Staffel II

4.Runde: Immenstaad II - Weingarten III 4:3; Immenstaad I - Jugo RV I 2,5:5,5; Saulgau II - Markdorf V 5:3

Anmerkung: Bei Immenstaad II - Weingarten III hatten beide Mannschaften das 8. Brett unbesetzt gelassen!

AKTUELLER TABELLENSTAND

1. Jugo RV I	8/25,5	4. Markdorf V	3/14
2. Saulgau II	6/19,0	5. Immenstaad II	2/ 6
3. Immenstaad I	5/19,5	6. Weingarten III	0/11

Kniffel-Schach

PETER KRISTUFEK
Stuttgarter Straße 127
D-7150 Leonberg
Tel. (07152) 27170 u. 29071

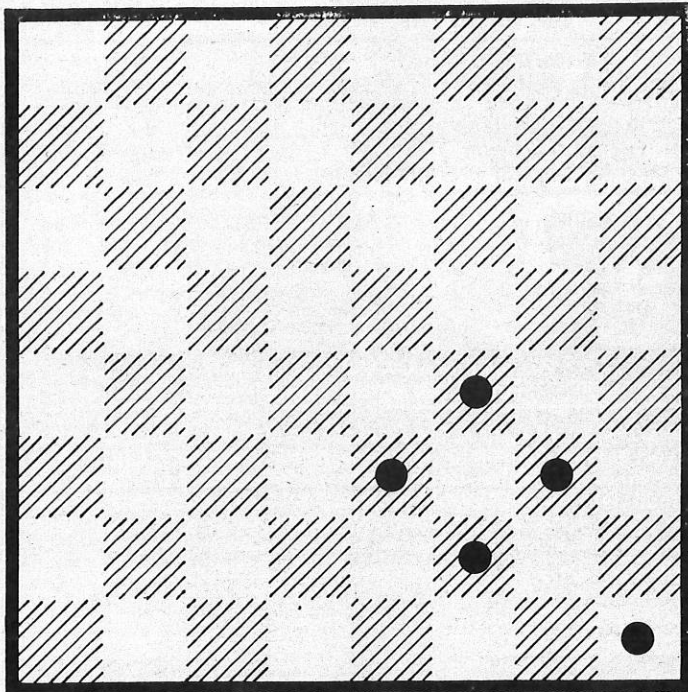

Setzen Sie die 5 Schachfiguren so auf die gekennzeichneten Felder, daß der schwarze König patt ist!



Während bei den Tarifverhandlungen für den öffentlichen Dienst in Stuttgart bis gestern abend keinem der Partner der Schachzug für eine Lösung gelingen wollte, versuchte sich hierin der Vorsitzende des kommunalen Arbeitgeberverbandes Niedersachsen, Friedrich-Karl Böttcher (rechts). Die lange Wartezeit vertrieb er sich mit dem Geschäftsführer seines Verbandes bei einer richtigen Schachpartie.

Funkbild: ap

Ostfriesenztg, 10.11.84

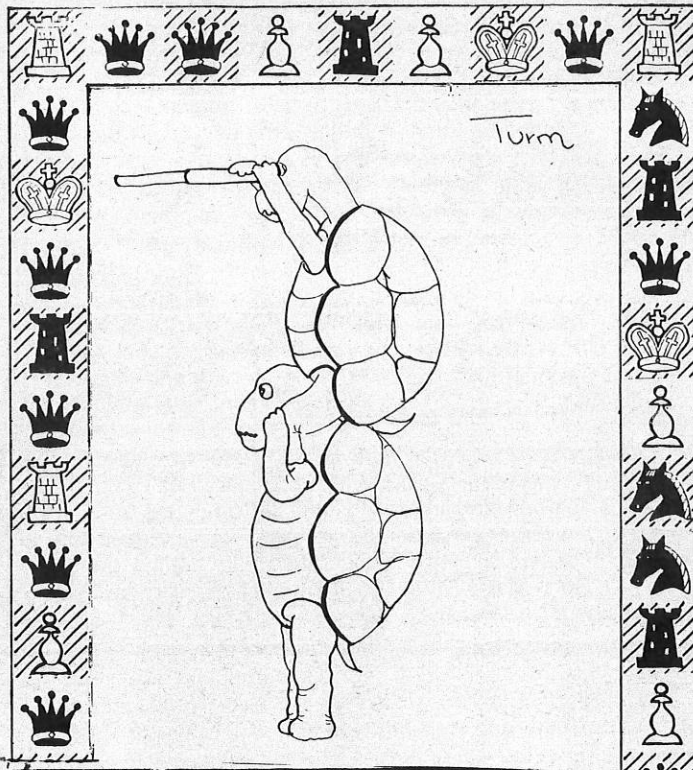

Tagesthema im Sport

NordwestZtg, 14.11.84

Lang lebe der König!

Im Moskauer Gewerkschaftshaus sitzen im Jahre 2034 der ganz greise Schach-Weltmeister Anatoli Karpow aus der UdSSR und sein fast ebenso greiser Herausforderer Garri Kasparow. In der 871. Partie um den Titel ziehen sie die Figuren und murmeln ab und an in ihre grauen Bärte. Die Veteranen sind auch durch die Besucher nicht aus der Ruhe zu bringen, die in Reihen ehrfürchtig am Spieltisch vorbeiziehen.

Anders als nach dem 6. Oktober 1984, als die gerade begonnene Weltmeisterschaft nach Karpows letztem Sieg zum Zwischenstand von 4:0 rapide an Zuschauerzuspruch verlor, warten lange Schlangen von In- und Ausländern vor dem Gewerkschaftshaus. Inzwischen gehört nämlich nicht mehr nur der Besuch im Lenin-Mausoleum zu vaterländischer und touristischer Pflicht. Die Sowjet-Regierung erklärte bereits im Jahre 2010 die Beteiligten der Schach-

WM zu nationalen Denkmälern: Anatoli Karpow und Garri Kasparow seien Symbole für die heldenhafte Ausdauer und ruhmreiche Duldsamkeit des Sowjet-Volkes.

Übrigens: Die 23. Partie endete nach 22 Zügen remis; es war das 19. Unentschieden überhaupt und das 14. in Folge. Dieser Zwischenstand vom 13. November 1984 ist natürlich längst Geschichte. Weltmeister wird, wer zuerst sechs Partien gewonnen hat.

Unentschieden zählen nicht.
Horst Hollmann

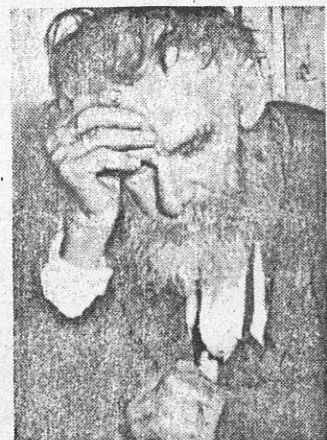

Nationales Denkmal des Sowjet-Volkes: Schach-Weltmeister Anatoli Karpow vor der 764. Partie gegen Garri Kasparow.
Bild: Archiv

„Ich will lieber normal bleiben“

Von unserem Mitarbeiter Roger Repplinger

Stuttg. Nachrichten, 2.1.85

Paul Morphy war seltsam. Emanuel Lasker auch – er forderte in der Endphase den lieben Gott heraus und gab ihm einen Bauern Vorsprung. Auch über Ex-Weltmeister Bobby Fischer erzählt man sich merkwürdige Dinge. Morphy, Lasker und Fischer haben es im Schach weit gebracht. Leider rauchte ihnen irgendwann der Kopf.

„Richtige Schachspieler sind übergeschnappt“, sagt Rainer Kraut (18). Er ist gewarnt. Gert Schmid, Turnierleiter des offenen Böblinger Schachturniers dieser Tage: „Rainer Kraut? Ein Riesentalent.“

Rainer Kraut hat eine leise Stimme, und was auf seiner Oberlippe wächst, kann man nicht unbedingt als Bart bezeichnen. Über seinen Ohren sind die Haare gelb gefärbt. Sonst sind sie braun. Schachspieler sehen eigentlich anders aus. „Ich will nicht so sein, wie man sich Schachspieler vorstellt“, sagt der Fellbacher, der in Oeffingen Fußball spielt und in Schmiden Bodybuilding macht.

Mit zehn Jahren hat Kraut das Schachspielen gelernt. Mit 15 hat er schon Oberliga gespielt. In Schmiden. Ein kurzer Spaß. „Ich habe gemerkt, daß ich in der Oberliga aufhören muß. Wenn einen mal das Piepsen des Schachcomputers halb wahnsinnig macht, muß man auf die Bremse treten“, sagt er. Kraut hat gebremst. Jetzt spielt er in der Verbandsliga, bei den Schachfreunden Stuttgart. An Brett eins. „Vielleicht spiel' ich mal für die in der zweiten Bundesliga, wenn ich stabil genug bin“, sagt Kraut.

Beim Böblinger Turnier zeigte sich Kraut schon sehr stabil. Zumindest am Anfang. Da verlor er von drei Partien nur eine: gegen Laszlo Szell aus Ungarn, einen Fideimeister – also fast Weltklasse. „Fideimeister, das kann ich schaffen. Der Zug zum Großmeister ist abgefahren“, sagt Kraut. Abgefahren – wegen dem Bremsen. Doch Kraut ist da nicht der einzige: „Vielen Talenten geht es wie mir. Die haben Angst vor dem Besserwerden und sagen sich: lieber nicht so gut spielen, aber normal bleiben.“

Normal ist, daß Schachspieler gute Mathematiker sind. Normal für Rainer Kraut ist, daß er schlecht ist in Mathe. So schlecht, daß er die elfte Klasse wiederholen mußte. Und auch dieses Jahr sieht es mit der Versetzung nicht gut aus. „Ein Denksport reicht aus, da ist Mathe einfach zuviel“, sagt er.

Bei einem offenen Turnier wie dem im Böblinger Novotel kann jeder mitmachen. Mit 70 Mark ist man dabei. Geld gibt es bis zum 20. Platz. Der Sieger bekommt 2000 Mark, der Zwanzigste noch 50 Mark. „Unter den ersten 20 sein, das

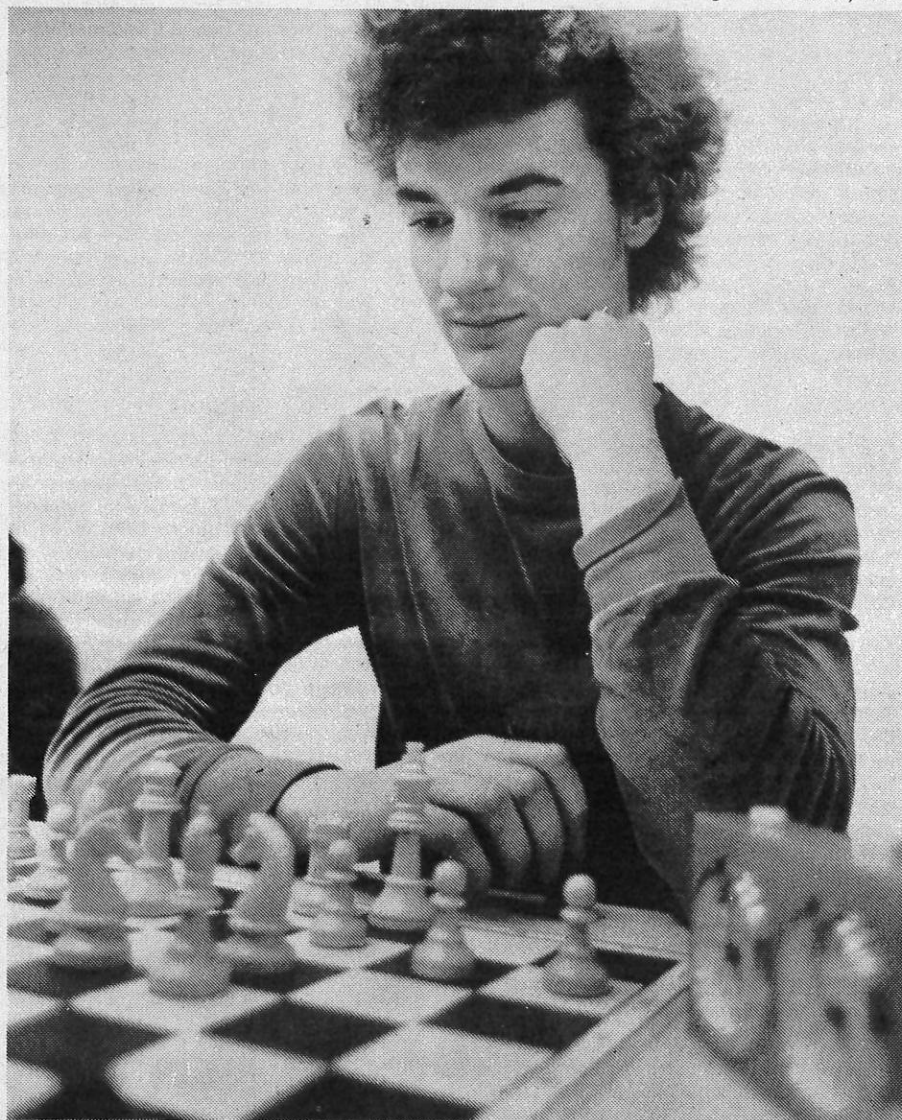

Rainer Kraut aus Fellbach: Schach dem Wahnsinn ...

Bild: Baumann

wäre schon ganz gut“, sagt Rainer Kraut. Von den Schachfreunden Stuttgart waren 30 Spieler in Böblingen am Start. Auch Schachprominenz war da: Ludek Pachmann (60), der sich im Alter vom Großmeister zum Remisspezialisten entwickelt hat. „Der hat keine Chance, hier zu gewinnen, der ist zu alt“, prophezeite Kraut und tippte auf einen Ungarn als Sieger. Im Ostblock werden die Talente früher gesichtet. Da hätte einer wie Kraut nicht bremsen können. „Deshalb

bin ich lieber hier schlechter“, sagt er.

Ziemlich schlecht: Am Ende steht er auf Platz 49, und gewonnen hat kein Ungar, sondern Ralf Lau aus Solingen.

Platz 49, na ja ... Dafür hat Kraut hierzulande größere Freiheit als seine Gegner aus dem Ostblock. Beispielsweise, wenn's ums Essen geht. Während die anderen entweder im Novotel aßen oder gar nicht, weil sie ihre Partien nachspielten, machte Kraut einen Abstecher nach Böblingen. „Zu McDonald's.“



Lübecker Nachr. 30.9.84



Auch das Schachturnier gehört zu den Veranstaltungen, die der „Ortsjugendring Deizisau“ einmal im Jahr im Rahmen der Jugendtage organisiert



DIE VEREINSMEISTER des Schachclubs Burladingen mit ihren Pokalen.

